

Universitet och högskolor

Sökande och antagna till högskoleutbildning på grundnivå och avancerad nivå höstterminen 2012

Higher Education. Applicants and admitted to higher education at first and second cycle studies autumn term 2012

I korta drag

Antalet sökande utan tidigare högskolestudier ökar. Inför hösten 2012 sökte 126 000 personer, utan tidigare högskolestudier, till utbildningar vid universitet och högskolor. Det är det högsta antalet som någonsin noterats och en ökning med 8 procent jämfört med föregående höst då antalet var 116 000.

Antalet sökande utan tidigare högskolestudier har ökat både bland de yngre och bland de äldre även om antalet 19-åringar har minskat något sedan hösten 2011. Det är dock en större andel av 19-åringarna i befolkningen som sökt hösten 2012 jämfört med tidigare. Trots att 19-åringarna var färre är det som vanligt de som står för den största andelen av ansökningarna.

Förutom sökande utan tidigare högskolestudier finns ett stort antal sökande som redan har studerat i högskolan. Totalt sökte 403 000 till program och kurser vid universitet och högskolor hösten 2012. Det är en ökning med 5 procent jämfört med hösten 2011. Av det totala antalet sökande var 63 procent kvinnor och 37 procent män.

Bland de sökande utan tidigare högskolestudier var 58 procent kvinnor och 42 procent män hösten 2012. Fördelningen mellan könen har varit densamma hösten 1998 till och med hösten 2008. Hösten 2009 och 2010 blev dock fördelningen mellan könen något jämnare i och med att antalet män ökade.

Ökning av antalet antagna

Fram till början av augusti 2012 blev 62 000 personer utan tidigare högskolestudier antagna. Det är en ökning med 4 procent jämfört med föregående hösttermin. Av de antagna var 57 procent kvinnor och 43 procent män. Totalt blev 257 000 sökande till program och kurser antagna, vilket är en ökning med 4 procent jämfört med föregående höst.



Torbjörn Lindqvist
tfn 08-563 087 07
torbjorn.lindqvist@hsv.se



Statistiska centralbyrån
Statistics Sweden

Anna Gärdqvist
tfn 019-17 65 45
anna.gaerdqvist@scb.se

Statistiken har producerats av SCB på uppdrag av Högskoleverket, som ansvarar för officiell statistik inom området.

ISSN 1654-3491 Serie Utbildning och forskning. Utkom den 20 november 2012.
URN:NBN:SE:SCB-2012-UF46SM1201_pdf
Tidigare publicering: Se avsnittet Fakta om statistiken.
Utgivare av Statistiska meddelanden är Stefan Lundgren, SCB.

Antalet antagna ökande men andelen antagna minskade

Även om antalet antagna ökade så minskade andelen antagna. Minskningen beror på att antalet sökande har ökat mer än antalet antagna. Fram till början av augusti 2012 blev 49 procent av de sökande utan tidigare högskolestudier antagna. Hösten 2011 var andelen 51 procent. Jämfört med hösten 1998 har dock andelen antagna ökat från 41 procent till 49 procent hösten 2012.

Jämfört med föregående höst har andelen som kommer in på sitt förstahandsval av det totala antalet antagna på program minskat från 59 till 57 procent för sökande utan tidigare högskolestudier.

Flest sökande till civilingenjörsutbildningen

Av de 155 400 behöriga förstahandssökande till olika utbildningsprogram sökte 10 800 till civilingenjörsutbildningen. Under den senaste femårsperioden har antalet behöriga förstahandssökande till civilingenjörsutbildningen ökat från 8 200 till 10 800. Till sjuksköterskeutbildningen sökte 8 000 och till socionomutbildningen 5 800.

Programmen kan också fördelas efter utbildningens inriktning. Flest behöriga förstahandssökande hade utbildningar med inriktning mot *samhällsvetenskap, juridik, handel och administration* (49 300) följt av *hälso- och sjukvård samt social omsorg* (36 500), *teknik och tillverkning* (23 700) samt *pedagogik och lärarutbildning* (15 100).

Stor konkurrens om platserna på psykologutbildningen

Flest behöriga förstahandssökande per antagen, bland yrkesexamensprogram med minst 100 antagna, hade utbildningarna till psykolog (8,9 behöriga förstahandssökande per antagen), veterinär (7,1), läkare (5,7) och sjukgymnast (5,3). Det var i stort sett samma utbildningar som hade högst söktryck hösten 2011.

Grupperas programmen efter inriktning hade *lant- och skogsbruk samt djursjukvård* och *hälso- och sjukvård samt social omsorg* högst sökandetryck (2,9 respektive 2,3 behöriga förstahandssökande per antagen). Något lägre söktryck hade området *samhällsvetenskap, juridik, handel och administration* (2,1).

Innehåll

Statistiken med kommentarer	5
Sökande	5
Ålder	6
Kön	7
Antagna	8
Ålder	9
Kön	11
Behöriga förstahandssökande och antagna	12
Program	12
Universitet och högskolor	17
Med facit i hand	18
Resultat av antagningsprocessen höstterminen 2011	18
Utländska sökande och antagna	19
Tabeller	21
Teckenförklaring	21
1. Nettoantal sökande per ålder och kön, höstterminen 2012	22
2. Nettoantal antagna per ålder och kön, höstterminen 2012	23
3A. Sökande och antagna som ej tidigare läst i högskolan, fördelade på program/kurs och kön per högskola, höstterminen 2012	24
3B. Sökande och antagna med ofullständiga personnummer, fördelade på program/kurs och kön per högskola, höstterminen 2012	27
4. Antal behöriga förstahandssökande till program och kurs, och därav ej tidigare i högskolan, efter universitet/högskola och antagningsresultat höstterminen 2012	30
5. Antal behöriga förstahandssökande till program, indelat efter SUN-inriktning och ålder, höstterminen 2012	33
6A. Antal behöriga förstahandssökande och antagna till yrkesexamensprogram, efter typ av yrkesexamensprogram och kön, höstterminen 2012	38
6B. Antal behöriga förstahandssökande och antagna till program indelat efter SUN-inriktning och kön, höstterminen 2012	39
6C. Antal behöriga förstahandssökande och antagna med ofullständiga personnummer, till program indelat efter SUN-inriktning och kön, höstterminen 2012	44
7A. Antal behöriga förstahandssökande och antagna till yrkesexamensprogram, höstterminerna 2008–2012	49
7B. Antal behöriga förstahandssökande och antagna till program, indelat efter SUN-inriktning och kön, höstterminerna 2008–2012	51
8. Nettoantal sökande, antagna respektive registrerade per kön och ålder, höstterminen 2011	57
9. Nettoantal sökande och antagna fördelade på tidigare högskolestudier och registrering per högskola, höstterminen 2011	58

Fakta om statistiken	59
Detta omfattar statistiken	60
Definitioner och förklaringar	60
Så görs statistiken	61
Statistikens tillförlitlighet	61
Bra att veta	62
Annan statistik	62
In English	63
Summary	63
List of tables	65
List of terms	66

Statistiken med kommentarer

Sökande

Antalet sökande till högskolan

Inför hösten 2012 sökte 126 000 personer, utan tidigare högskolestudier, till utbildningar vid universitet och högskolor. Det är en ökning med 8 procent jämfört med föregående höst. I antalet sökande ingår sökande både till utbildningsprogram och fristående kurser. Med sökande avses, i detta statistiska meddelande (SM), personer med fullständiga personnummer.

Sökande höstterminerna 1995–2012¹. Kön i procent

HT	Totalt antal sökande			därav utan tidigare högskolestudier			därav med tidigare högskolestudier		
	Andel			Andel			Andel		
	Totalt	Kvinnor	Män	Totalt	Kvinnor	Män	Totalt	Kvinnor	Män
1995	248 000	60	40	106 000	60	40	143 000	60	40
1996	274 000	61	39	113 000	60	40	161 000	62	38
1997	291 000	61	39	124 000	60	40	167 000	62	38
1998	288 000	61	39	119 000	60	40	169 000	62	38
1999	289 000	62	38	121 000	60	40	168 000	63	37
2000	283 000	63	37	110 000	60	40	173 000	65	35
2001	269 000	63	37	101 000	60	40	168 000	65	35
2002 ²	284 000	62	38	100 000	60	40	184 000	64	36
2003	292 000	62	38	97 000	60	40	195 000	63	37
2004	294 000	62	38	98 000	59	41	195 000	63	37
2005	290 000	63	37	99 000	59	41	191 000	64	36
2006	264 000	64	36	88 000	60	40	175 000	66	34
2007	292 000	64	36	92 000	60	40	200 000	66	34
2008	295 000	64	36	94 000	59	41	201 000	66	34
2009	360 000	62	38	121 000	57	43	238 000	64	36
2010	373 000	62	38	120 000	57	43	254 000	64	36
2011	385 000	63	37	116 000	58	42	269 000	65	35
2012	403 000	63	37	126 000	58	42	278 000	65	35

¹ För varje år har fler högskolor anslutits till de antagningssystem som finns, vilket kan försvåra jämförelser över en längre tid. Se avsnittet Fakta om statistiken. Från och med 2007 sker all antagning via det samordnade antagningssystem NyA som Verket för Högskoleservice (VHS) ansvarar för. Tidigare terminer gjordes även antagning via högskolornas lokala system för antagning (LANT).

² Från och med hösten 2002 redovisas endast sökande med fullständiga personnummer.

Förutom sökande utan tidigare högskolestudier finns ett stort antal sökande som redan har studerat i högskolan. Dessa sökande konkurrerar om platser på program och kurser med sökande utan tidigare högskolestudier. Hösten 2012 sökte 278 000 personer som någon gång tidigare studerat i högskolan.

Av de sökande med tidigare högskolestudier hade 67 procent studerat under läsåret 2011/12 och 11 procent hade studerat läsåret 2010/11 men haft studieuppehåll 2011/12. Slutligen hade 22 procent gjort ett längre uppehåll och inte studerat under de närmast föregående två åren. Dessutom hade 27 procent minst en examen från högskolan sedan tidigare.

Det totala antalet sökande, dvs. sökande med och utan tidigare högskolestudier, har ökat med 5 procent jämfört med hösten 2011.

Ålder

Jämfört med höstterminen 2011 var antalet sökande utan tidigare högskolestudier under 25 år fler. Antalet var 95 400 hösten 2012 jämfört med 89 900 hösten 2011, en ökning med 6 procent. För åldersgruppen 25 år och äldre ökade antalet sökande med 3 800 eller 14 procent.

Andelen 19-åringar har minskat

Av de sökande utan tidigare högskolestudier var 27 procent 19 år höstterminen 2012, vilket är en lägre andel jämfört med föregående hösttermin. Andelen sökande i övriga åldersgrupper var relativt oförändrade jämfört med föregående hösttermin.

Sökande, utan tidigare högskolestudier, efter åldersgrupp, ht 1998–2012. Procent

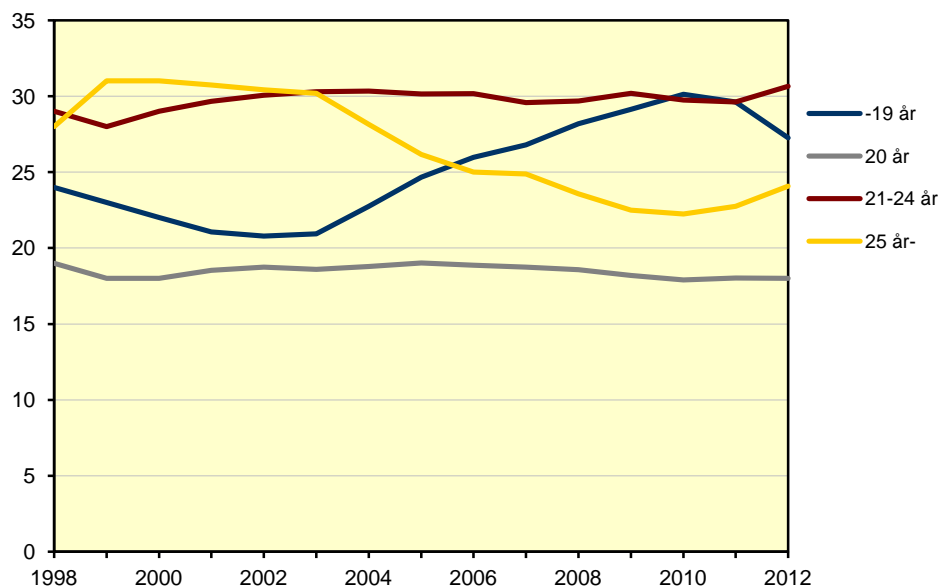

Från och med hösten 2002 redovisas endast sökande med fullständiga personnummer

Se tabell 1 för en utförligare åldersredovisning.

Andel sökande av befolkningen i samma ålder

Ett sätt att redovisa åldersfördelningen är att betrakta antalet sökande i förhållande till befolkningen totalt. I tablan nedan redovisas andelen sökande utan tidigare högskolestudier av befolkningen i samma ålder. Sökande i åldern 19 år hade den högsta representationen bland åldersgrupperna med 27,1 procent hösten 2012. Jämfört med föregående höst har andelen av befolkningen som söker ökat i alla åldersgrupperna. Andelen 20-åringar som söker har ökat mest jämfört med hösten 2011.

Sökande, utan tidigare högskolestudier, av befolkningen i motsvarande ålder, ht 1998–2012. Procent

Ålder	1998	1999	2000	2001	2002 ¹	2003	2004	2005	2006	2007	2008	2009	2010	2011	2012 ²
19 ³	28,6	27,3	23,8	21,0	20,7	19,7	20,7	21,8	20,1	20,1	21,0	26,4	27,0	26,2	27,1
20	22,5	21,0	19,5	18,4	18,4	17,8	17,8	17,3	14,8	14,9	14,2	17,4	15,9	15,6	17,2
21	13,7	14,5	13,2	12,2	12,2	12,1	12,4	12,3	10,6	10,3	10,3	12,7	11,3	10,2	11,5
22–25	5,4	5,5	5,2	4,9	4,9	4,8	4,8	4,7	4,1	4,1	4,1	5,2	5,1	4,8	5,2
26–29	2,3	2,4	2,1	1,9	1,8	1,7	1,7	1,6	1,4	1,4	1,4	1,8	1,8	1,7	2,0
30–34	1,3	1,4	1,3	1,2	1,2	1,1	1,0	1,0	0,8	0,8	0,8	1,0	1,0	1,0	1,1

¹ Från och med hösten 2002 redovisas endast sökande med fullständiga personnummer.

² Befolkningssiffrorna 2012 avser preliminära siffror t.o.m. 2012-06-30.

³ I gruppen sökande finns ett fåtal under 19 år, medan befolkningen enbart avser de som är 19 år.

Kön

Bland de sökande utan tidigare högskolestudier var 58 procent kvinnor och 42 procent män hösten 2012. Fördelningen mellan könen har varit densamma hösten 1998 till och med hösten 2008. Hösten 2009 och 2010 blev dock fördelningen mellan könen något jämnare i och med att antalet män ökade.

Jämfört med föregående hösttermin ökade antalet kvinnor och män som söker till högskolan. Bland kvinnorna var antalet sökande utan tidigare högskolestudier på samma nivå som i slutet av 1990-talet. Bland männen var antalet större hösten 2012 jämfört med i slutet av 1990-talet. Under perioden 2002 till 2005 var antalet sökande i stort sett oförändrat för såväl kvinnorna som för männen. Hösten 2006 minskade dock antalet män från 40 500 till 34 900 och antalet kvinnor från 58 000 till 53 500. De följande tre höstterminerna efter 2006 ökade antalet kvinnor och män. Därefter har antalet minskat höstterminen 2010 och hösten 2011 för att återigen öka hösten 2012.

Sökande, utan tidigare högskolestudier, efter kön, ht 1998–2012

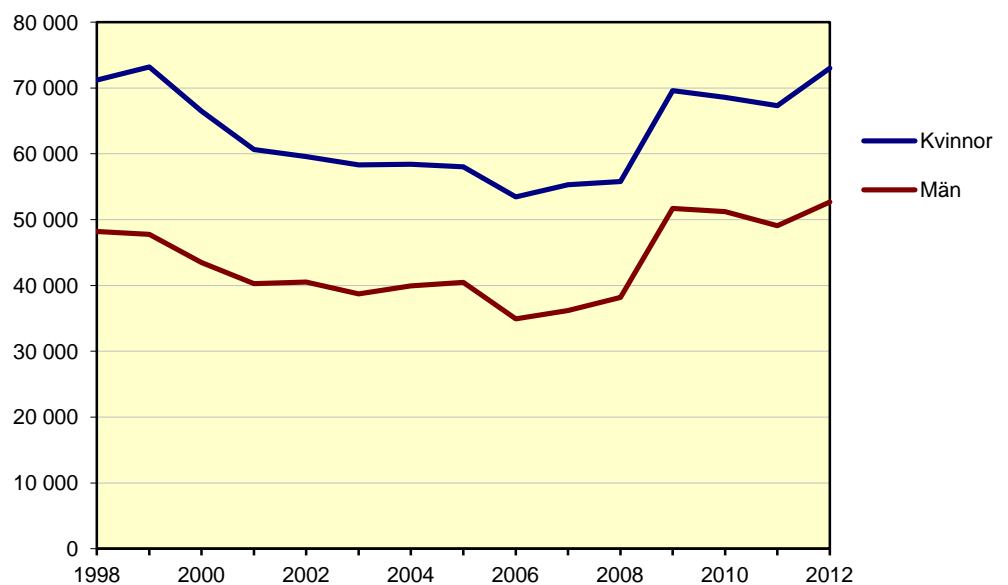

Från och med hösten 2002 avses endast sökande med fullständiga personnummer

Jämfört med föregående hösttermin ökade antalet kvinnor som sökte i alla åldrar förutom bland 19-åringarna. Bland männen ökade antalet sökande i alla åldrar även om ökningen var liten för 19-åringarna.

Antalet kvinnor och män utan tidigare högskolestudier som sökte till högskolan minskade under ett antal år på 2000-talet. Jämfört med hösten 1998 har framförallt antalet kvinnor minskat i åldersgruppen 25 år och äldre. Även bland männen är det sökande i åldersgruppen 25 år och äldre som minskat mest.

Se tabell 1 för en utförligare redovisning av höstterminen 2012.

Antagna

Hösten 2012 var antalet antagna utan tidigare högskolestudier 62 000. Det är en ökning med 4 procent jämfört med föregående hösttermin. Totalt blev 257 000 sökande antagna fram till början av augusti 2012. Det är en ökning med 4 procent jämfört med höstterminen 2011. Uppgifterna avser antagna vid den andra antagningsomgången (urval två) vilket innebär att det gjorts en första antagningsomgång (urval ett) tidigare.

Att en studerande blir antagen är inte liktydigt med att han/hon verkligen börjar studera. En antagning definieras i denna rapport som att den studerande är erbjuden utbildning. Under avsnittet Med facit i hand, se sidan 18, beskrivs antagningen och påföljande registrering under höstterminen 2011.

Antagna höstterminerna 1995–2012¹. Kön i procent

HT	Totalt antal antagna			därav utan tidigare högskolestudier			därav med tidigare högskolestudier		
	Andel			Andel			Andel		
	Totalt	Kvinnor	Män	Totalt	Kvinnor	Män	Totalt	Kvinnor	Män
1995	147 000	57	43	54 000	55	45	93 000	58	42
1996	156 000	58	42	51 000	56	44	105 000	59	41
1997	150 000	59	41	48 000	56	44	102 000	60	40
1998	156 000	60	40	49 000	56	44	107 000	62	38
1999	167 000	61	39	55 000	57	43	112 000	63	37
2000	182 000	62	38	58 000	58	42	124 000	64	36
2001	182 000	62	38	58 000	59	41	124 000	63	37
2002 ²	191 000	62	38	57 000	58	42	134 000	63	37
2003	194 000	61	39	53 000	58	42	140 000	62	38
2004	186 000	61	39	51 000	57	43	134 000	63	37
2005	181 000	62	38	51 000	57	43	130 000	64	36
2006	172 000	63	37	49 000	58	42	123 000	65	35
2007	191 000	64	36	50 000	58	42	141 000	66	34
2008	193 000	64	36	51 000	58	42	141 000	66	34
2009	235 000	62	38	67 000	57	43	168 000	65	35
2010	240 000	62	38	63 000	57	43	177 000	64	36
2011	247 000	63	37	60 000	57	43	187 000	65	35
2012	257 000	62	38	62 000	57	43	195 000	64	36

¹ För varje år har fler högskolor anslutits till de antagningssystem som finns, vilket kan försvåra jämförelser över en längre tid. Se avsnittet Fakta om statistiken.

² Från och med hösten 2002 redovisas endast antagna med fullständiga personnummer.

Det totala antalet antagna ökade stadigt från hösten 1997 till och med hösten 2003 i takt med att utbildningskapaciteten i högskolan ökade. Det är de med tidigare högskolestudier som stått för merparten av ökningen. Efter hösten 2003 och fram till och med hösten 2006 minskade antalet antagna för att därefter återigen öka de sex senaste höstterminerna. En del av ökningen kan dock bero på hur högskolorna använder antagningssystemet NyA.

Av de antagna med tidigare högskolestudier hade 74 procent studerat under läsåret 2011/12, 9 procent hade senast studerat i högskolan läsåret 2010/11 och 17 procent hade varit borta från högskolestudier under två läsår eller mer. Dessutom hade 25 procent minst en examen inom högskolesystemet sedan tidigare. Dessa siffror är ungefär samma som för höstterminen 2011.

Lägre andel antagna jämfört med föregående höst

Fram till början av augusti 2012 blev 49 procent av de sökande utan tidigare högskolestudier antagna. Hösten 2011 var andelen 51 procent. Minskningen beror på att antalet sökande har ökat mer än antalet antagna. Jämfört med hösten 1998 har dock andelen antagna ökat från 41 procent till 49 procent hösten 2012.

Antagna av de sökande utan tidigare högskolestudier ht 1998–2012. Procent

År	Andel antagna		
	Totalt	Kvinnor	Män
1998	41	39	45
1999	46	43	49
2000	52	51	55
2001	57	56	59
2002 ¹	56	55	58
2003	55	53	58
2004	52	50	55
2005	52	50	55
2006	55	53	58
2007	55	53	58
2008	54	53	56
2009	55	54	56
2010	53	52	53
2011	51	50	53
2012	49	48	51

¹ Från och med hösten 2002 redovisas endast sökande och antagna med fullständiga personnummer

Ålder

Hösten 2012 var andelen antagna 19-åringar av samtliga antagna utan tidigare högskolestudier 32 procent vilket är lägre jämfört med föregående hösttermin. Mellan höstterminerna 1998 och 2002 minskade andelen 19-åringar från 24 till 19 procent men från och med hösten 2003 och fram till och med hösten 2011 har andelen ökat. Andelen 20-åringar har inte förändrats nämnvärt sedan höstterminen 1998 medan däremot åldersgruppen 21–24 år har ökat en aning. Andelen som är 25 år och äldre har minskat från 28 procent hösten 1998 till 18 procent hösten 2012.

Antagna, utan tidigare högskolestudier, efter åldersgrupp ht 1998–2012. Procent

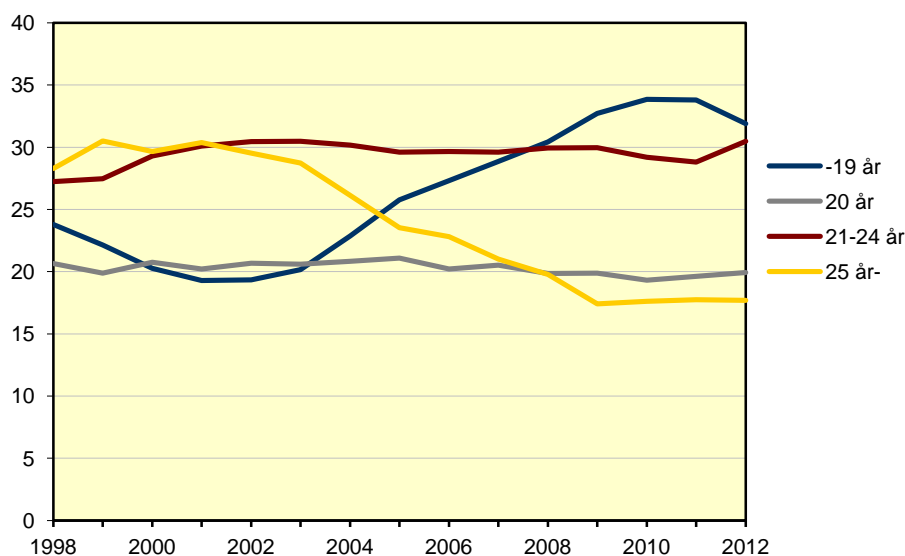

Från och med hösten 2002 redovisas endast antagna med fullständiga personnummer

Andelen sökande som blir antagna har ökat mest bland 19-åringarna

Sedan hösten 1998 har andelen som blev antagna ökat i åldersgrupperna 19 år, 20 år och 21–24 år. Det är bland 19-åringarna som andelen ökat mest, från 40 procent 1998 till 58 procent 2012. Jämfört med hösten 2011 var dock andelen sökande som blev antagna lägre inom samtliga åldersgrupper som presenteras nedan.

Antagna av de sökande, utan tidigare högskolestudier, efter åldersgrupp, ht 1998–2012. Procent

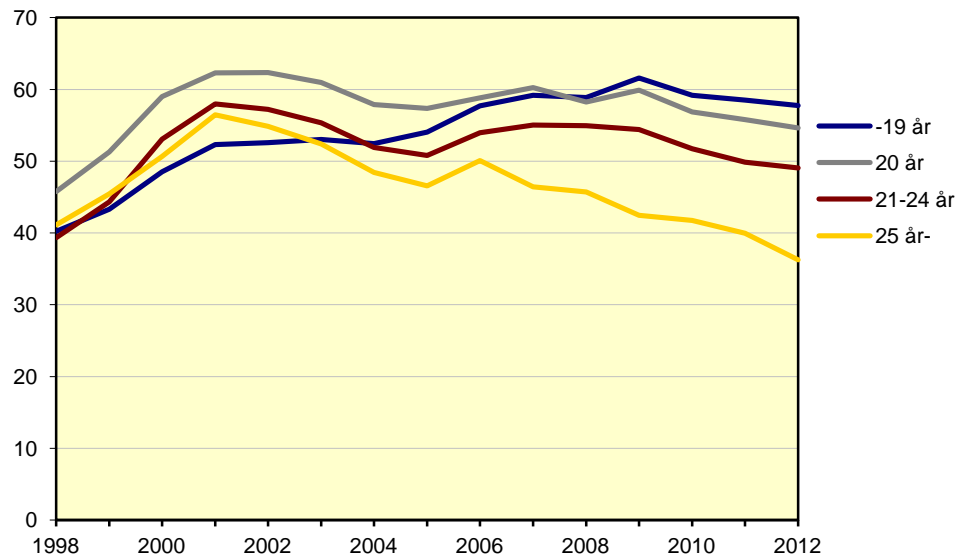

Från och med hösten 2002 redovisas endast sökande och antagna med fullständiga personnummer

Andel antagna av befolkningen i samma ålder

Andelen antagna av befolkningen i motsvarande ålder har ökat jämfört med föregående hösttermin. Högst andel antagna av befolkningen i motsvarande ålder hösten 2012 hade åldersgruppen 19 år med 15,7 procent, följt av åldersgruppen 20 år med 9,4 procent. Mellan hösten 1998 och hösten 2012 förändrades inte andelen antagna av befolkningen nämnvärt, förutom bland 19-åringarna där andelen har ökat.

Antagna, utan tidigare högskolestudier, av befolkningen i motsvarande ålder ht 1998–2012. Procent

Ålder	1998	1999	2000	2001	2002 ¹	2003	2004	2005	2006	2007	2008	2009	2010	2011	2012 ²
19 ³	11,5	11,8	11,6	11,0	10,9	10,4	10,9	11,8	11,6	11,9	12,4	16,2	16,0	15,3	15,7
20	10,3	10,7	11,5	11,5	11,5	10,9	10,3	9,9	8,7	9,0	8,3	10,4	9,0	8,7	9,4
21	5,9	6,8	7,5	7,5	7,4	7,1	7,0	6,7	6,0	5,9	5,9	7,3	6,1	5,4	6,0
22–25	2,0	2,3	2,6	2,7	2,7	2,5	2,3	2,2	2,1	2,2	2,2	2,7	2,5	2,3	2,4
26–29	0,9	1,1	1,1	1,1	1,0	0,9	0,8	0,7	0,7	0,7	0,7	0,8	0,8	0,7	0,8
30–34	0,6	0,7	0,7	0,7	0,7	0,6	0,5	0,5	0,4	0,4	0,4	0,4	0,4	0,4	0,4

¹ Från och med hösten 2002 redovisas endast antagna med fullständiga personnummer.

² Befolkningssiffrorna för 2012 avser preliminära siffror t.o.m. 2012-06-30.

³ I gruppen antagna finns ett fåtal under 19 år, medan befolkningen enbart avser de som är 19 år.

Kön

Fortfarande blir en lägre andel kvinnor än män antagna

Fortfarande blir en lägre andel av de kvinnor som söker än av de män som söker antagna. Skillnaden mellan kvinnor och män när det gäller andelen antagna hänger till viss del samman med skillnader i utbildningsval. Kvinnor söker i högre utsträckning än männen utbildningar inom *hälso- och sjukvård samt social omsorg*. Männen söker istället utbildningar inom *teknik och tillverkning*. Utbildningar inom *hälso- och sjukvård samt social omsorg* har fler förstahandssökande per antagna än utbildningar inom *teknik och tillverkning*. Det innebär att det är svårare att bli antagen till utbildningar inom *hälso- och sjukvård samt social omsorg*.

Av de kvinnor utan tidigare högskolestudier som sökte till höstterminen 2012 blev 48 procent antagna jämfört med 50 procent hösten innan. Bland männen blev 51 procent antagna hösten 2012 jämfört med 53 procent hösten innan. Under de senaste åren har dock skillnaden mellan kvinnor och män minskat.

Antagna av de sökande, utan tidigare högskolestudier, fördelat på kön, ht 1998–2012. Procent

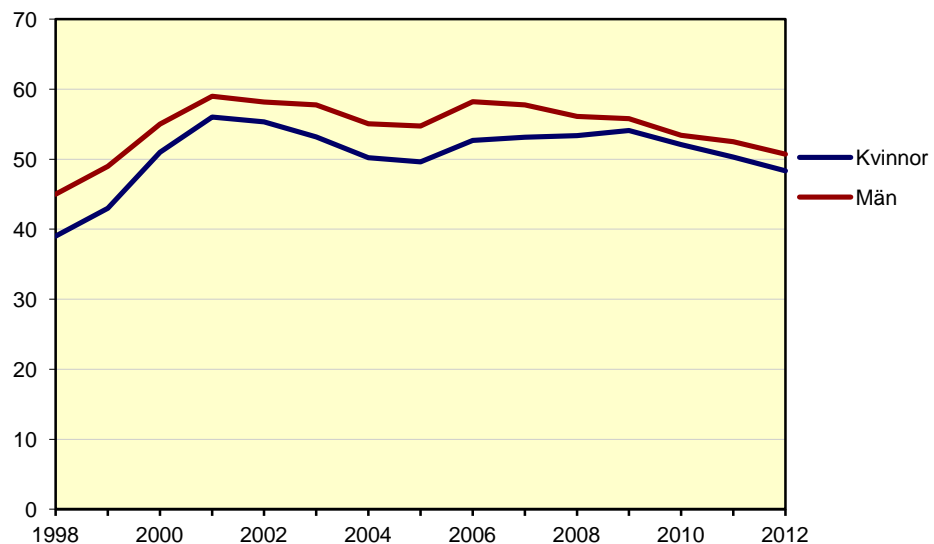

Från och med hösten 2002 redovisas endast sökande och antagna med fullständiga personnummer

Se tabell 1 och 2 för en utförligare redovisning av höstterminen 2012.

Behöriga förstahandssökande och antagna

Program

Hösten 2012 fanns det totalt 345 400 behöriga förstahandssökande (sökande som är behöriga till sitt i första hand sökta alternativ) till program och kurser. Av dessa sökte 155 400 till utbildningsprogram vilket är en ökning jämfört med föregående hösttermin då antalet var 140 700. Av de behöriga förstahandssökande till utbildningsprogram sökte 81 100 ett program som leder till en yrkesexamen, vilket är en ökning jämfört med hösten 2011. Förutom yrkesexamensprogram finns ett stort antal program som leder till en generell eller konstnärlig examen. Till dessa program sökte 74 500 personer, vilket var en ökning jämfört med hösten 2011.

Hösten 2007 infördes en ny utbildnings- och examensstruktur vilket bland annat innebär att de generella och konstnärliga programmen kan delas in i program på grundnivå (högskole- och kandidatexamen) och program på avancerad nivå (magister- och masterexamen). Av de 74 500 behöriga förstahandssökande till sådana program hösten 2012 sökte 62 500 till utbildningsprogram på grundnivå och 12 000 till utbildningsprogram på avancerad nivå. Antagningsomgångarna till internationella masterprogram ingår inte i redovisningen. För mer information om den nya utbildnings- och examensstrukturen och utbildningar på grundnivå och avancerad nivå se avsnittet Fakta om statistiken.

Behöriga förstahandssökande efter program, ht 2012

Program	Förstahandssökande			Antagna		
	Totalt	Kvinnor	Män	Totalt	Kvinnor	Män
Program	155 400	93 100	62 400	89 900	51 200	38 700
därav Högskoleexamen	7 100	3 600	3 500	4 000	1 700	2 200
Kandidatexamen	49 200	28 800	20 400	30 400	17 400	13 000
Magisterexamen	3 600	2 500	1 100	3 000	2 100	1 000
Masterexamen	8 200	4 700	3 500	6 600	3 800	2 800
Yrkesexamen	81 100	51 500	29 600	42 200	25 000	17 300
Övriga program	6 400	2 200	4 200	4 700	1 800	2 900

De konstnärliga utbildningarna särredovisas inte utan ingår under respektive nivå

Distans

Under lång tid har alltmer av lärosätenas utbildningsutbud erbjudits som distansstudier vilket innebär att alltfler studenter också studerar på distans. Även efterfrågan på distansutbildning av de sökande har ökat.

Av de totalt 345 400 behöriga förstahandssökande sökte 94 600 eller 27 procent en utbildning som gavs på distans. Andelen som i första hand sökte en utbildning som gavs på distans har ökat. Hösten 2008 var andelen 22 procent jämfört med 27 procent hösten 2012. Andelen kvinnor som sökte en utbildning på distans i första hand var högre än andelen män.

Andel behöriga förstahandssökande till utbildningar på distans ht 2008–2012. Procent

År	Förstahandssökande		
	Totalt	Kvinnor	Män
2008	22	25	18
2009	24	27	20
2010	25	28	20
2011	27	30	22
2012	27	30	22

Många sökande till hälso- och sjukvårdsutbildningar

Flest behöriga förstahandssökande hade utbildningar med inriktning mot *samhällsvetenskap, juridik, handel och administration* följt av *hälso- och sjukvård samt social omsorg, teknik och tillverkning* samt *pedagogik och lärarutbildning*. För alla av de ovan nämnda inriktningarna har antalet behöriga förstahandssökande ökat jämfört med föregående hösttermin. Den största ökningen finns inom inriktningen *pedagogik och lärarutbildning*.

Antalet antagna har minskat inom *samhällsvetenskap, juridik, handel och administration*. Till de övriga tre inriktningarna har antalet antagna ökat jämfört med föregående hösttermin.

Behöriga förstahandssökande och antagna efter inriktning, ht 2012

Utbildningens inriktning ¹	Förstahandssökande			Antagna			Förstahandssökande per antagen		
	Totalt	Andel		Totalt	Andel		Totalt	Kv.	Män
		Kv.	Män		Kv.	Män			
Samtliga inriktningar	155 400	60	40	89 900	57	43	1,7	1,8	1,6
Samhällsvet., juridik, handel, adm.	49 300	63	37	24 000	62	38	2,1	2,1	2,0
Hälso- och sjukvård samt social omsorg	36 500	79	21	15 600	81	19	2,3	2,3	2,5
Teknik och tillverkning	23 700	30	70	17 900	30	70	1,3	1,4	1,3
Pedagogik och lärarutbildning	15 100	78	22	12 500	76	24	1,2	1,3	1,1
Naturvetenskap, matematik och data	10 200	33	67	8 600	37	63	1,2	1,1	1,3
Humaniora och konst	8 800	60	40	5 200	60	40	1,7	1,7	1,7
Tjänster	4 000	52	48	2 700	54	46	1,5	1,4	1,6
Lant- och skogsbruk samt djursjukvård	2 400	79	21	800	61	39	2,9	3,8	1,6

¹Programmen är fördelade efter utbildningsinriktning enligt Svensk utbildningsnomenklatur (SUN 2000)

Antagna till program

Hösten 2012 blev 89 900 personer antagna till program, vilket är ungefär 5 000 fler än hösten 2011. Av dessa blev 42 200 antagna till något av yrkesexamensprogrammen, vilket var en ökning med 9 procent jämfört med föregående höst. Till programmen som leder till en generell eller konstnärlig examen blev 48 300 antagna, en ökning med 5 procent. Till programmen på grundnivå blev 38 700 antagna och till programmen på avancerad nivå 9 700. För mer information se avsnittet Fakta om statistiken.

Andelen som kommer in på sitt förstahandsval har minskat

Jämfört med föregående höst har andelen som kommer in på sitt förstahandsval av det totala antalet antagna på program minskat från 59 till 57 procent för sökande utan tidigare högskolestudier. Sedan hösten 1998 har däremot andelen som kommer in på sitt förstahandsval på program gradvis stigit. Av de antagna utan tidigare högskolestudier antogs 57 procent på sitt förstahandsval hösten 2012 jämfört med 55 procent 1998. För samtliga antagna var motsvarande siffra 62 procent hösten 2012 jämfört med 59 procent 1998.

Andelen som antas på sitt förstahandsval var lika stor för män som för kvinnor. Fram till och med hösten 2000 var andelen lika, men sedan hösten 2001 ökade skillnaden mellan könen då andelen antagna män ökade i förhållande till kvinnorna. En förklaring till detta kan vara att sökandetrycket (antalet förstahandssökande per antagen) till högskole- och civilingenjörsutbildningarna – som traditionellt sett har en stor andel manliga sökande – minskade under denna period. De senaste fem höstterminerna har dock skillnaden mellan könen minskat.

Andel antagna på sitt förstahandsval till program, ht 1998–2012. Procent

HT	Samtliga			Utan tidigare högskolestudier		
	Totalt	Kvinnor	Män	Totalt	Kvinnor	Män
1998	59	59	59	55	55	55
1999	61	60	61	57	56	58
2000	66	66	67	67	67	67
2001	71	70	73	71	70	72
2002 ¹	73	71	75	70	67	73
2003	73	72	76	70	67	73
2004	72	70	75	68	66	72
2005	72	70	74	68	65	71
2006	75	73	76	71	69	73
2007	73	71	75	71	68	74
2008	73	72	74	70	69	72
2009	67	67	68	63	63	64
2010	64	64	65	60	60	60
2011	64	63	64	59	59	60
2012	62	61	62	57	57	56

¹ Från och med hösten 2002 avses endast antagna med fullständiga personnummer

Yrkesexamensprogram

Antalet yrkesexamina uppgår till ett 50-tal. Till de flesta av dessa yrkesexamensprogram sker ansökan via VHS:s samordnade antagningssystem.

Av sammantaget 81 100 behöriga förstahandssökande till de olika yrkesexamensprogrammen hösten 2012 avsåg 10 800, eller 13 procent, civilingenjörsutbildningen. Sjuksköterskeutbildningen hade 10 procent av de behöriga förstahandssökande följt av socionomutbildningen och juristutbildningen med 7 procent vardera.

Hösten 2010 hade lärarutbildningen flest behöriga förstahandssökande men från och med hösten 2011 har lärarexamen ersatts av fyra nya yrkesexamina: förskolläraryrkes-, grundläraryrkes-, ämnesläraryrkes- och yrkesläraryrkesexamen. Antalet behöriga förstahandssökande till dessa fyra utbildningar var 12 500 hösten 2012.

Andelen kvinnor var 63 procent bland de behöriga förstahandssökande till yrkesexamensprogram höstterminen 2012. Till civilingenjörsutbildningen sökte 6 procent av de 51 500 behöriga förstahandssökande kvinnorna och 27 procent av de 29 600 behöriga förstahandssökande männen. Till sjuksköterskeutbildningen sökte 13 procent av kvinnorna och 4 procent av männen.

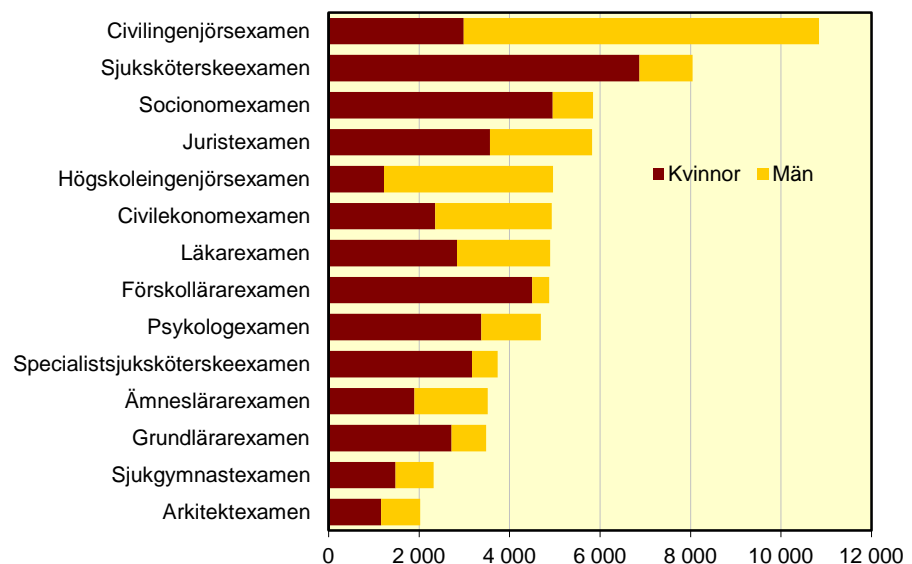
Behöriga förstahandssökande till yrkesexamensprogram med minst 1 000 sökande, efter kön, ht 2012

Antalet sökande till civilingenjörsutbildningen fortsätter att öka

Antalet behöriga förstahandssökande till civilingenjörsutbildningen ökade hösten 2012 jämfört med föregående hösttermin. Hösten 2012 var antalet behöriga förstahandssökande till civilingenjörsutbildningen 10 800 jämfört med 10 000 hösten 2011, en ökning med 8 procent. Under den senaste femårsperioden har antalet behöriga förstahandssökande till civilingenjörsutbildningen ökat från 8 200 till 10 800. Även antalet behöriga förstahandssökande till högskoleingenjörsutbildningen har ökat under den senaste femårsperioden, från 3 500 hösten 2008 till 5 000 hösten 2012.

På nästan samtliga utbildningar i diagrammet på föregående sida har antalet behöriga förstahandssökande ökat jämfört med hösten 2011. På läkarutbildningen och sjuksköterskeutbildningen har antalet ökat igen efter nedgången förra hösten. Även antalet behöriga förstahandssökande till juristutbildningen ökade igen efter en nedgång hösten 2011.

Antalet behöriga förstahandssökande till civilekonomutbildningen, som startades hösten 2007, blev mellan åren 2007 och 2009 fler och fler i takt med att fler högskolor fick rätt att utfärda civilekonomexamen. Höstterminen 2010 var antalet sökande på samma nivå som hösten 2009 men 2011 minskade antalet för att sedan öka igen hösten 2012.

Behöriga förstahandssökande till några stora yrkesexamensprogram, ht 1998–2012

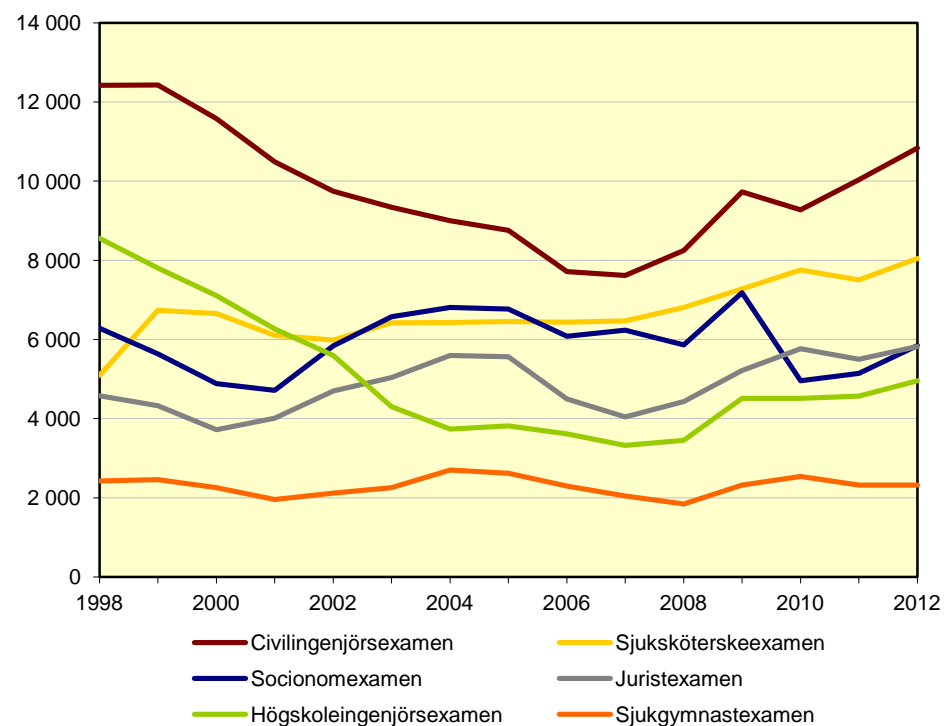

Könsfördelningen på yrkesexamensprogrammen som redovisas i diagrammet ovan var mycket ojämn. Störst skillnad mellan könen fanns på socionomutbildningen och sjuksköterskeutbildningen där cirka 85 procent av de behöriga förstahandssökande var kvinnor hösten 2012. På civilingenjörs- och högskoleingenjörsutbildningen var istället andelen män över 70 procent. På yrkesexamensprogrammen i diagrammet var könsfördelningen jämnast på juristutbildningen där 61 procent av de behöriga förstahandssökande var kvinnor och 39 procent var män.

Sökandetryck

För alla yrkesexamensprogram fanns det i genomsnitt 1,9 behöriga förstahands-sökande per antagen. Flest behöriga förstahandssökande per antagen, bland yrkesexamensprogram med minst 100 antagna, hade utbildningarna till psykolog, veterinär, läkare, sjukgymnast och arkitekt.

Behöriga förstahandssökande och antagna till yrkesexamensprogram med minst 100 antagna ht 2012. Program med högst sökandetryck

Yrkesexamensprogram	Förstahands-sökande			Antagna			Förstahands-sökande per antagen		
	Totalt	Andel		Totalt	Andel		Totalt	Kv.	Män
		Kv.	Män		Kv.	Män			
Samtliga	81 100	63	37	42 230	59	41	1,9	2,1	1,7
Psykologexamen	4 690	72	28	530	64	36	8,9	10,0	7,0
Veterinärexamen	710	88	12	100	89	11	7,1	7,0	7,6
Läkarexamen	4 900	58	42	870	52	48	5,7	6,3	5,0
Sjukgymnastexamen	2 320	64	36	440	67	33	5,3	5,0	5,8
Arkitektexamen	2 020	57	43	420	56	44	4,8	5,0	4,7
Juristexamen	5 830	61	39	1 360	55	45	4,3	4,7	3,7
Tandläkarexamen	910	67	33	220	65	35	4,2	4,3	4,0
Tandhygienistexamen	930	92	8	280	91	9	3,3	3,4	3,3
Barnmorskeexamen	490	100	0	160	99	1	3,1	3,1	2,0
Socionomexamen	5 840	85	15	2 170	84	16	2,7	2,7	2,6

Se tabell 5, 6A, 6B, 7A och 7B för en utförligare redovisning.

Program som leder till en generell eller konstnärlig examen

Förutom yrkesexamensprogrammen finns det ett stort antal program som leder till en generell eller konstnärlig examen.

För att kunna göra jämförelser bland dessa program har en gruppering gjorts (till cirka 90 grupper), se definitioner och förklaringar i avsnittet Fakta om statistiken.

Av de 74 500 behöriga förstahandssökande till program som leder till en generell eller konstnärlig examen sökte 13 procent utbildningar med inriktning mot *företagsekonomi, handel och administration* (ekonomprogrammen). Även förra hösten hade denna inriktning flest behöriga förstahandssökande. Från och med hösten 2007 finns ett nytt yrkesexamensprogram, civilekonomprogrammet, vilket innebär att antalet sökande till övriga program med inriktning mot *företagsekonomi, handel och administration* har minskat.

Efter *företagsekonomi, handel och administration* följde utbildningar inriktade mot *informatik, datavetenskap och systemvetenskap* samt *ledning och administration* med 9 respektive 7 procent. Utbildningar inriktade mot *journalistik och medievetenskap* och *medieproduktion* stod för 5 procent vardera av de behöriga förstahandssökande till program som leder till en generell eller konstnärlig examen.

Av de 41 700 kvinnorna som sökte något av programmen som leder till en generell eller konstnärlig examen var det utbildningar med inriktning mot *företagsekonomi, handel och administration* som hade flest behöriga förstahandssökande. Därefter följde *ledning och administration*. För de 32 800 männen var det utbildningar med inriktning mot *informatik, datavetenskap och systemvetenskap* följt av *företagsekonomi, handel och administration* som hade flest behöriga förstahandssökande.

Behöriga förstahandssökande och antagna till några stora grupper av program som leder till en generell eller konstnärlig examen ht 2012

Utbildningens inriktning ¹	Förstahands-sökande			Antagna		
	Totalt	Andel		Totalt	Andel	
		Kv.	Män		Kv.	Män
Samtliga inriktningar	74 500	56	44	48 300	55	45
Företagsekonomi, handel och administration	9 900	52	48	5 200	54	46
Informatik, datavetenskap och systemvetenskap	6 600	24	76	4 800	26	74
Ledning och administration	5 500	71	29	3 000	71	29
Journalistik och medievetenskap	3 500	64	36	1 800	65	35
Medieproduktion	3 500	53	47	1 500	48	52
Statsvetenskap	2 600	66	34	2 000	66	34
Sociologi, etnologi och kulturgeografi	2 300	70	30	1 700	68	32

¹Utbildningsprogrammen är fördelade efter utbildningsinriktning enligt Svensk utbildningsnomenklatur (SUN 2000). För mer information se avsnittet Fakta om statistiken.

För mer information se tabell 5, 6A, 6B, 7A och 7B.

Universitet och högskolor

Vid ansökan via VHS:s samordnade antagning kan endast en högskola väljas i första hand. Hur svårt det är att komma in på ett lärosäte bestäms av vilka program och kurser som ges på lärosätet och av antalet sökande. Även antalet antagna på utbildningen har betydelse. Om man betraktar varje universitet och högskola med minst 2 500 behöriga förstahandssökande utan tidigare högskolestudier som en enhet, oavsett vilka program och kurser som ges, var det flest behöriga förstahandssökande per antagen (2,0) till Lunds universitet.

Totalt för alla lärosäten med antagning via VHS gick det 1,3 behöriga förstahandssökande per antagen. För dem utan tidigare högskolestudier gick det totalt 1,6 behöriga förstahandssökande per antagen.

I tabell nedan redovisas de universitet/högskolor som hade minst 2 500 behöriga förstahandssökande, utan tidigare högskolestudier, höstterminen 2012.

Behöriga förstahandssökande och antagna utan tidigare högskolestudier, per lärosäte med minst 2 500 sökande, ht 2012

Universitet/högskola	Förstahands-sökande			Antagna			Förstahands-sökande per antagen		
	Totalt	Andel		Totalt	Andel		Totalt	Kv.	Män
		Kv.	Män		Kv.	Män			
Totalt netto	97 500	59	41	62 000	57	43	1,6	1,6	1,5
Lunds universitet	9 300	55	45	4 800	53	47	2,0	2,0	1,9
Göteborgs universitet	8 800	67	33	4 700	65	35	1,9	1,9	1,7
Chalmers tekniska högskola	3 200	29	71	1 800	28	72	1,8	1,9	1,8
Uppsala universitet	6 500	59	41	4 100	57	43	1,6	1,6	1,5
Kungl. Tekniska högskolan	3 400	28	72	2 200	29	71	1,6	1,5	1,6
Linköpings universitet	5 800	54	46	3 800	53	47	1,5	1,5	1,5
Högskolan i Jönköping	2 900	56	44	2 000	55	45	1,5	1,5	1,4
Örebro universitet	3 000	60	40	2 200	59	41	1,4	1,4	1,4
Stockholms universitet	7 800	63	37	5 800	63	37	1,3	1,3	1,3
Umeå universitet	5 200	60	40	3 900	59	41	1,3	1,3	1,3
Karlstads universitet	2 700	66	34	2 000	62	38	1,3	1,4	1,2
Linnéuniversitetet	5 400	57	43	4 100	57	43	1,3	1,3	1,3
Malmö högskola	3 900	65	35	3 400	64	36	1,1	1,2	1,1

Se tabell 4 för en utförligare redovisning.

Med facit i hand

Resultat av antagningsprocessen höstterminen 2011

Uppgifterna i detta SM beskriver bara en del av sökandeprocessen. Statistiken avser sökande och antagna till och med den andra antagningsomgången som sker i början av augusti. Vissa studenter anmäler sig dock senare och en del påbörjar sina studier efter terminsstarten utan att ha sökt. Att en person blir antagen är inte heller detsamma som att han/hon verkligen börjar studera. Uppgifter om det som händer efter den andra antagningsomgången kan inte beskrivas förrän senare. För tidigare terminer kan dock även denna del av antagningsprocessen belysas. För mer information se tabell 8 och 9.

Hösten 2011 sökte 117 000 personer utan tidigare högskolestudier till högskolan via VHS:s samordnade antagningssystem. Av dessa hade 60 100, i början av augusti 2011, erbjudits plats på en utbildning med antagning genom VHS. Av dessa började 80 procent eller 48 100 en högskoleutbildning under höstterminen 2011. I reservantagningen vid högskolorna blev resultatet att ytterligare 3 500 studerande blev antagna och började högskoleutbildning under hösten.

Hösten 2010 hade 63 300 sökande utan tidigare högskolestudier erbjudits plats. Av dessa började 79 procent studera. I reservantagningen blev 3 800 personer antagna. De reservantagna har minskat från 6 300 till 3 500 mellan hösten 1998 och hösten 2011. För att minska dubbelantagningarna infördes ett clearingförfarande mellan VHS och de olika LANT-systemen år 2000. Detta kan vara en anledning till att reservantagningen minskat under 2000-talet. Från och med våren 2007 sker så gott som all antagning via VHS:s samordnade antagningssystem.

Registrerade som inte sökt via VHS och/eller LANT

Hösten 2011 registrerades 17 600 studerande i högskolan för första gången utan att ha sökt via VHS samordnade antagningssystem. Hösten 2010 var antalet 25 600. Dessa studerande hade antagits via särskild antagning vid högskolan eller via de antagningsprov som vissa högskolor anordnar eller via de internationella omgångarna. Ungefär 68 procent av dessa personer kommer som inresande från andra länder. De som registrerats utan att ha sökt via VHS och/eller något av LANT-systemen har ökat under den senaste tolvårsperioden.

Sökande, antagna respektive registrerade utan tidigare högskolestudier, ht 1998–2011

Ht	Resultat av ordinarie antagning			Registrerade utanför ordinarie antagningsprocess	
	Sökande ¹	Antagna ¹	Registrerade	reservantagna ¹	ej sökande ¹
1998	121 600	50 700	38 000	6 300	7 400
1999	121 000	55 300	41 300	5 200	7 500
2000	110 100	57 700	43 400	4 200	8 300
2001	101 000	57 600	45 700	3 700	10 000
2002 ²	100 100	56 600	46 400	4 300	12 600
2003	97 100	53 400	44 100	4 000	14 200
2004	98 400	51 300	42 200	4 200	14 300
2005	98 500	51 000	41 400	4 400	16 100
2006	88 400	48 500	39 700	3 700	16 700
2007	91 500	50 300	41 700	3 800	19 100
2008	94 000	51 200	42 200	4 100	21 100
2009	121 700	66 800	54 000	4 100	23 100
2010	120 100	63 300	50 300	3 800	25 600
2011	117 000	60 100	48 100	3 500	17 600

¹ Via VHS:s samordnade antagning eller lokal antagning (LANT).

² Från och med hösten 2002 redovisas endast sökande och antagna med fullständiga personnummer.

Utländska sökande och antagna

Utöver sökande med fullständiga personnummer finns ett antal sökande med ofullständiga personnummer. Till stor del består den gruppen av sökande från andra länder. Sökande med ofullständiga personnummer ingår inte i redovisningen i detta SM eftersom fokus främst ligger på intresset för högskolestudier bland den svenska befolkningen och på dem som inte studerat tidigare i högskolan.

Ofullständiga personnummer innebär att en unik identitet saknas och ansökningar via högskolornas lokala antagningssystem kan leda till dubbelräkning. Från och med våren 2007 används i huvudsak ett system för antagning till högskolan vilket innebär att dubbelräkningen har minskat. Tabblån nedan visar utvecklingen av antalet sökande och antagna med ofullständiga personnummer under de senaste åren. Hösten 2011 minskar antalet sökande och antagna med ofullständiga personnummer jämfört med tidigare år. Det beror till stor del på att sökande från länder utanför EU/EES måste betala en avgift för att söka men även en avgift för att börja studera. För mer information se avsnittet Fakta om statistiken.

Sökande och antagna med ofullständiga personnummer höstterminerna 2002–2012

HT	Sökande			Antagna		
	Andel			Andel		
	Totalt	Kvinnor	Män	Totalt	Kvinnor	Män
2002	4 800	56	44	1 500	58	42
2003	10 200	39	61	3 400	43	57
2004	13 400	33	67	5 600	32	68
2005	19 400	26	74	6 300	30	70
2006	22 700	21	79	6 700	27	73
2007	11 000	27	73	3 300	32	68
2008	22 200	23	77	4 300	30	70
2009	13 300	35	65	2 500	51	49
2010	14 000	37	63	3 200	46	54
2011	5 000	58	42	2 000	57	43
2012	6 500	58	42	2 700	60	40

Uppgifterna avser endast sökande med ofullständiga personnummer i den ordinarie antagningsomgången för respektive hösttermin. Utöver denna omgång finns två separata antagningsomgångar som vänder sig till utländska studenter.

Sökande och antagna till internationella kurser och program

Utöver den nationella antagningsomgången för hösten 2012 som genomförs av VHS finns två separata antagningsomgångar som vänder sig till utländska studenter. Den ena omgången innehåller internationella kurser och program på grundnivå och den andra innehåller internationella masterprogram. Antalet sökande till omgången med internationella masterprogram har ökat igen efter nedgången hösten 2011. Orsaken till att antalet sökande och antagna gick ner kraftigt hösten 2011 var införandet av anmälnings- och studieavgifter för sökande utanför EU/EES-området.

Andelen antagna i de internationella antagningsomgångarna har ökat för andra året i rad. Till internationella kurser och program var andelen antagna 41 procent hösten 2012 jämfört med 32 procent hösten innan. Till internationella masterprogram hade motsvarande andel ökat från 41 till 44 procent mellan höstarna 2011 och 2012.

I omgången som innehåller internationella masterprogram var 8 800 eller 40 procent av de sökande skyldiga att betala avgifter. Motsvarade siffror för omgången med internationella kurser och program på grundnivå var 1 800 eller 31 procent. Av de antagna var 41 procent avgiftsskyldiga i omgången internationella masterprogram och 26 procent i omgången med internationella kurser och program på grundnivå. Andelen avgiftsskyldiga har minskat jämfört med föregående höst.

Sökande och antagna till de två internationella omgångarna höstterminerna 2008–2012

	Sökande			Antagna			Antagna av sökande		
	Andel			Andel			Andel		
	Totalt	Kv.	Män	Totalt	Kv.	Män	Totalt	Kv.	Män
2008									
Internationella kurser och program	14 200	15	85	2 600	18	82	18	22	17
Internationella masterprogram	54 200	23	77	12 900	30	70	24	32	22
2009									
Internationella kurser och program	38 700	14	86	5 000	16	84	13	15	13
Internationella masterprogram	78 800	23	77	16 700	28	72	21	26	20
2010									
Internationella kurser och program	43 400	18	82	6 100	25	75	14	19	13
Internationella masterprogram	94 400	25	75	19 900	30	70	21	25	20
2011									
Internationella kurser och program	6 200	40	60	2 000	45	55	32	35	29
därav avgiftsskyldiga	3 000	26	74	700	32	68	25	30	23
Internationella masterprogram	17 500	43	57	7 100	45	55	41	43	39
därav avgiftsskyldiga	8 300	35	65	3 200	37	63	38	41	37
2012									
Internationella kurser och program	6 000	47	53	2 500	48	52	41	41	41
därav avgiftsskyldiga	1 800	33	67	600	32	68	34	33	35
Internationella masterprogram	21 900	45	55	9 600	45	55	44	44	44
därav avgiftsskyldiga	8 800	36	64	4 000	37	63	45	45	45

De två internationella omgångarna ingår dock inte i övrig redovisning i detta SM. För mer information se avsnittet Fakta om statistiken.

Tabeller

Teckenförklaring

Explanation of symbols

–	Noll	Zero
0	Mindre än 0,5	Less than 0.5
0,0	Mindre än 0,05	Less than 0.05
..	Uppgift inte tillgänglig eller för osäker för att anges	Data not available
.	Uppgift kan inte förekomma	Not applicable
*	Preliminär uppgift	Provisional figure

1. Nettoantal sökande per ålder och kön, höstterminen 2012**1. Number of applicants by age and sex, autumn term 2012**

Kön Ålder	Totalt antal sökande ¹	Varav tidigare registrerade			Därav med tidigare examen (fr.o.m. 1977/78)	Ej tidigare i högskolan
		ht 11/vt 12	ht 10/vt 11 ej senare	före ht 10 ej senare		
Båda könen	403 195	185 539	30 380	61 586	75 726	125 690
-19 år	35 581	1 197	107	5	-	34 272
20 år	35 345	12 466	232	17	-	22 630
21 år	34 533	16 583	2 415	81	3	15 454
22 år	33 547	19 503	2 311	1 346	66	10 387
23 år	30 162	19 245	2 062	1 525	606	7 330
24 år	26 649	17 477	2 050	1 777	1 525	5 345
25 år	22 036	14 203	2 054	1 804	2 336	3 975
26 år	18 548	11 220	1 959	2 078	2 775	3 291
27 år	15 284	8 720	1 703	2 277	3 048	2 584
28 år	12 473	6 713	1 398	2 372	3 029	1 990
29 år	10 516	5 258	1 192	2 425	3 013	1 641
30-34 år	39 727	17 311	4 135	11 919	14 054	6 362
35 år-	88 794	35 643	8 762	33 960	45 271	10 429
-24 år	195 817	86 471	9 177	4 751	2 200	95 418
25 år-	207 378	99 068	21 203	56 835	73 526	30 272
Kvinnor	252 200	115 749	20 155	43 300	57 787	72 996
-19 år	19 384	616	53	3	-	18 712
20 år	20 212	7 091	129	10	-	12 982
21 år	20 346	9 841	1 450	63	1	8 992
22 år	20 010	11 791	1 361	789	53	6 069
23 år	17 869	11 617	1 214	875	413	4 163
24 år	15 856	10 532	1 328	1 052	1 164	2 944
25 år	13 135	8 413	1 306	1 150	1 740	2 266
26 år	10 993	6 546	1 258	1 345	2 011	1 844
27 år	9 203	5 187	1 082	1 463	2 191	1 471
28 år	7 644	4 034	876	1 553	2 243	1 181
29 år	6 560	3 212	771	1 607	2 174	970
30-34 år	25 911	10 975	2 741	8 129	10 219	4 066
35 år-	65 077	25 894	6 586	25 261	35 578	7 336
-24 år	113 677	51 488	5 535	2 792	1 631	53 862
25 år-	138 523	64 261	14 620	40 508	56 156	19 134
Män	150 995	69 790	10 225	18 286	17 939	52 694
-19 år	16 197	581	54	2	-	15 560
20 år	15 133	5 375	103	7	-	9 648
21 år	14 187	6 742	965	18	2	6 462
22 år	13 537	7 712	950	557	13	4 318
23 år	12 293	7 628	848	650	193	3 167
24 år	10 793	6 945	722	725	361	2 401
25 år	8 901	5 790	748	654	596	1 709
26 år	7 555	4 674	701	733	764	1 447
27 år	6 081	3 533	621	814	857	1 113
28 år	4 829	2 679	522	819	786	809
29 år	3 956	2 046	421	818	839	671
30-34 år	13 816	6 336	1 394	3 790	3 835	2 296
35 år-	23 717	9 749	2 176	8 699	9 693	3 093
-24 år	82 140	34 983	3 642	1 959	569	41 556
25 år-	68 855	34 807	6 583	16 327	17 370	11 138

1. Via VHS samordnade antagning; inklusive obehöriga sökande. Endast sökande med fullständiga personnummer redovisas.

2. Nettoantal antagna per ålder och kön, höstterminen 2012**2. Number of students admitted by age and sex, autumn term 2012**

Kön Ålder	Totalt antal antagna ¹	Varav tidigare registrerade			Därav med tidigare examen (fr.o.m. 1977/78)	Ej tidigare i högskolan
		ht 11/vt 12	ht 10/vt 11 ej senare	före ht 10 ej senare		
Båda könen	256 635	143 153	18 083	33 382	48 279	62 017
-19 år	20 819	959	68	4	-	19 788
20 år	22 066	9 533	161	14	-	12 358
21 år	22 769	13 078	1 529	37	3	8 125
22 år	22 761	15 591	1 364	770	45	5 036
23 år	20 739	15 337	1 221	837	403	3 344
24 år	18 366	13 797	1 228	947	1 010	2 394
25 år	14 855	10 979	1 157	999	1 487	1 720
26 år	12 164	8 606	1 151	1 062	1 750	1 345
27 år	9 859	6 665	970	1 200	1 896	1 024
28 år	7 983	5 117	810	1 271	1 901	785
29 år	6 577	3 906	694	1 358	1 931	619
30-34 år	24 266	13 068	2 431	6 502	8 884	2 265
35 år-	53 411	26 517	5 299	18 381	28 969	3 214
-24 år	127 520	68 295	5 571	2 609	1 461	51 045
25 år-	129 115	74 858	12 512	30 773	46 818	10 972
Kvinnor	159 683	88 799	11 958	23 642	36 601	35 284
-19 år	11 112	485	38	2	-	10 587
20 år	12 577	5 414	91	9	-	7 063
21 år	13 507	7 799	907	30	1	4 771
22 år	13 604	9 409	797	447	35	2 951
23 år	12 311	9 237	696	476	269	1 902
24 år	10 974	8 336	776	559	760	1 303
25 år	8 777	6 452	721	633	1 086	971
26 år	7 117	4 996	729	698	1 240	694
27 år	5 862	3 936	622	748	1 349	556
28 år	4 859	3 055	515	833	1 394	456
29 år	4 099	2 371	453	914	1 386	361
30-34 år	15 756	8 244	1 639	4 478	6 459	1 395
35 år-	39 128	19 065	3 974	13 815	22 622	2 274
-24 år	74 085	40 680	3 305	1 523	1 065	28 577
25 år-	85 598	48 119	8 653	22 119	35 536	6 707
Män	96 952	54 354	6 125	9 740	11 678	26 733
-19 år	9 707	474	30	2	-	9 201
20 år	9 489	4 119	70	5	-	5 295
21 år	9 262	5 279	622	7	2	3 354
22 år	9 157	6 182	567	323	10	2 085
23 år	8 428	6 100	525	361	134	1 442
24 år	7 392	5 461	452	388	250	1 091
25 år	6 078	4 527	436	366	401	749
26 år	5 047	3 610	422	364	510	651
27 år	3 997	2 729	348	452	547	468
28 år	3 124	2 062	295	438	507	329
29 år	2 478	1 535	241	444	545	258
30-34 år	8 510	4 824	792	2 024	2 425	870
35 år-	14 283	7 452	1 325	4 566	6 347	940
-24 år	53 435	27 615	2 266	1 086	396	22 468
25 år-	43 517	26 739	3 859	8 654	11 282	4 265

1. Via VHS samordnade antagning. Endast antagna med fullständiga personnummer redovisas.

3A. Sökande och antagna som ej tidigare läst i högskolan, fördelade på program/kurs och kön per högskola, höstterminen 2012

3A. Number of applicants and admitted, new to higher education, by sex, applicants to program/course and university/higher education institution, autumn term 2012

Universitet/högskola	Sökande ¹			Antagna ²		
	Summa netto	Program	Kurs	Summa netto	Program	Kurs
Totalt netto, båda könen	125 690	104 937	49 935	62 017	44 602	19 929
Universitet						
Uppsala universitet	25 557	22 046	5 913	4 052	2 299	1 850
Lunds universitet	29 899	25 736	7 555	4 766	2 746	2 109
Göteborgs universitet	28 270	24 198	7 503	4 738	2 580	2 414
Stockholms universitet	25 270	18 044	11 457	5 849	2 461	3 524
Umeå universitet	21 059	17 232	4 946	3 867	2 505	1 447
Linköpings universitet	23 369	21 906	2 525	3 768	3 015	820
Karolinska institutet	9 469	9 123	614	646	550	98
Kungl. Tekniska högskolan	10 481	10 137	600	2 187	2 085	118
Chalmers tekniska högskola	9 280	9 280	-	1 757	1 757	-
Luleå tekniska universitet	10 882	8 938	2 283	2 418	1 726	719
Handelshögskolan i Stockholm	2 552	2 552	-	226	226	-
Sveriges lantbruksuniversitet	3 702	3 527	260	589	552	38
Karlstads universitet	11 958	10 447	2 147	2 029	1 512	544
Linnéuniversitetet	20 102	15 881	5 616	4 074	2 982	1 161
Örebro universitet	17 297	15 597	2 856	2 179	1 572	672
Mittuniversitetet	10 052	7 813	2 745	2 254	1 348	936
Högskolor						
Blekinge tekniska högskola	5 499	4 199	1 493	1 218	915	318
Försvärshögskolan	510	188	326	87	38	49
Gymnastik- och idrotthögskolan	1 108	979	209	159	140	19
Högskolan i Borås	10 103	9 188	1 283	1 429	1 122	325
Högskolan Dalarna	7 698	5 587	2 442	1 622	1 018	629
Högskolan på Gotland	3 211	1 468	1 906	727	303	430
Högskolan i Gävle	10 030	7 631	2 905	2 162	1 516	690
Högskolan i Halmstad	10 133	8 424	2 174	1 553	1 161	409
Högskolan i Jönköping	13 036	11 775	1 619	2 010	1 662	374
Högskolan Kristianstad	6 766	4 881	2 178	1 119	681	442
Högskolan i Skövde	7 706	6 427	1 517	1 390	1 014	389
Högskolan Väst	7 935	6 372	2 017	1 563	1 199	388
Malmö högskola	15 006	12 460	3 888	3 402	2 432	1 068
Mälardalens högskola	10 158	8 544	2 235	2 010	1 402	640
Södertörns högskola	10 725	8 377	3 795	1 188	699	500
Konstnärliga högskolor³						
Konstfack	785	785	-	52	52	-
Kungl. Musikhögskolan i Stockholm	202	154	65	24	14	11
Övriga enskilda utbildningsanordnare						
Ersta Sköndal högskola	2 651	2 651	-	70	70	-
Röda Korsets Högskola	1 631	1 631	-	50	50	-
Sophiahemmet Högskola	1 738	1 738	-	55	55	-
Teologiska Högskolan, Stockholm	431	200	252	72	29	43
Totalt brutto, båda könen	386 261	326 116	87 324	67 361	45 488	23 174

3A. (forts.)

Universitet/högskola	Sökande ¹			Antagna ²		
	Summa netto	Program	Kurs	Summa netto	Program	Kurs
Totalt netto, kvinnor	72 996	60 310	31 198	35 284	24 235	12 665
Universitet						
Uppsala universitet	15 262	13 127	3 653	2 297	1 261	1 098
Lunds universitet	16 785	14 265	4 534	2 543	1 410	1 187
Göteborgs universitet	18 617	16 049	4 846	3 073	1 706	1 533
Stockholms universitet	15 820	11 063	7 580	3 709	1 463	2 325
Umeå universitet	12 536	10 052	3 184	2 291	1 393	954
Linköpings universitet	12 840	11 804	1 725	2 007	1 506	550
Karolinska institutet	6 899	6 631	479	484	419	66
Kungl. Tekniska högskolan	3 435	3 292	253	644	616	38
Chalmers tekniska högskola	2 881	2 881	-	490	490	-
Luleå tekniska universitet	5 225	4 068	1 363	1 196	761	451
Handelshögskolan i Stockholm	1 146	1 146	-	109	109	-
Sveriges lantbruksuniversitet	2 677	2 554	192	370	344	27
Karlstads universitet	7 535	6 546	1 437	1 266	911	374
Linnéuniversitetet	12 067	9 466	3 495	2 338	1 665	720
Örebro universitet	10 394	9 467	1 635	1 283	917	392
Mittuniversitetet	6 430	4 976	1 785	1 359	766	611
Högskolor						
Blekinge tekniska högskola	2 593	1 826	873	502	319	192
Försvvarshögskolan	144	22	123	21	4	17
Gymnastik- och idrottshögskolan	553	501	86	85	76	9
Högskolan i Borås	6 403	5 668	1 034	967	709	272
Högskolan Dalarna	4 495	3 154	1 557	923	534	403
Högskolan på Gotland	1 688	594	1 176	407	135	278
Högskolan i Gävle	6 641	5 077	1 922	1 347	930	445
Högskolan i Halmstad	5 983	4 791	1 501	881	608	283
Högskolan i Jönköping	7 651	6 790	1 121	1 113	856	274
Högskolan Kristianstad	4 501	3 172	1 533	758	438	323
Högskolan i Skövde	4 320	3 508	973	767	515	259
Högskolan Väst	4 798	3 852	1 262	972	721	270
Malmö högskola	9 581	8 017	2 460	2 185	1 581	672
Mälardalens högskola	6 407	5 281	1 538	1 273	831	463
Södertörns högskola	6 819	5 310	2 481	814	497	323
Konstnärliga högskolor³						
Konstfack	502	502	-	36	36	-
Kungl. Musikhögskolan i Stockholm	94	66	40	17	11	7
Övriga enskilda utbildningsanordnare						
Ersta Sköndal högskola	2 259	2 259	-	63	63	-
Röda Korsets Högskola	1 387	1 387	-	40	40	-
Sophiahemmet Högskola	1 507	1 507	-	46	46	-
Teologiska Högskolan, Stockholm	317	143	189	51	22	29
Totalt brutto, kvinnor	229 192	190 814	56 030	38 727	24 709	14 845

3A. (forts.)

Universitet/högskola	Sökande ¹			Antagna ²		
	Summa netto	Program	Kurs	Summa netto	Program	Kurs
Totalt netto, män	52 694	44 627	18 737	26 733	20 367	7 264
Universitet						
Uppsala universitet	10 295	8 919	2 260	1 755	1 038	752
Lunds universitet	13 114	11 471	3 021	2 223	1 336	922
Göteborgs universitet	9 653	8 149	2 657	1 665	874	881
Stockholms universitet	9 450	6 981	3 877	2 140	998	1 199
Umeå universitet	8 523	7 180	1 762	1 576	1 112	493
Linköpings universitet	10 529	10 102	800	1 761	1 509	270
Karolinska institutet	2 570	2 492	135	162	131	32
Kungl. Tekniska högskolan	7 046	6 845	347	1 543	1 469	80
Chalmers tekniska högskola	6 399	6 399	-	1 267	1 267	-
Luleå tekniska universitet	5 657	4 870	920	1 222	965	268
Handelshögskolan i Stockholm	1 406	1 406	-	117	117	-
Sveriges lantbruksuniversitet	1 025	973	68	219	208	11
Karlstads universitet	4 423	3 901	710	763	601	170
Linnéuniversitetet	8 035	6 415	2 121	1 736	1 317	441
Örebro universitet	6 903	6 130	1 221	896	655	280
Mittuniversitetet	3 622	2 837	960	895	582	325
Högskolor						
Blekinge tekniska högskola	2 906	2 373	620	716	596	126
Försvarshögskolan	366	166	203	66	34	32
Gymnastik- och idrottshögskolan	555	478	123	74	64	10
Högskolan i Borås	3 700	3 520	249	462	413	53
Högskolan Dalarna	3 203	2 433	885	699	484	226
Högskolan på Gotland	1 523	874	730	320	168	152
Högskolan i Gävle	3 389	2 554	983	815	586	245
Högskolan i Halmstad	4 150	3 633	673	672	553	126
Högskolan i Jönköping	5 385	4 985	498	897	806	100
Högskolan Kristianstad	2 265	1 709	645	361	243	119
Högskolan i Skövde	3 386	2 919	544	623	499	130
Högskolan Väst	3 137	2 520	755	591	478	118
Malmö högskola	5 425	4 443	1 428	1 217	851	396
Mälardalens högskola	3 751	3 263	697	737	571	177
Södertörns högskola	3 906	3 067	1 314	374	202	177
Konstnärliga högskolor³						
Konstfack	283	283	-	16	16	-
Kungl. Musikhögskolan i Stockholm	108	88	25	7	3	4
Övriga enskilda utbildningsanordnare						
Ersta Sköndal högskola	392	392	-	7	7	-
Röda Korsets Högskola	244	244	-	10	10	-
Sophiahemmet Högskola	231	231	-	9	9	-
Teologiska Högskolan, Stockholm	114	57	63	21	7	14
Totalt brutto, män	157 069	135 302	31 294	28 634	20 779	8 329

1. Via VHS samordnade antagning; inklusive obehöriga sökande. I redovisningen ingår endast sökande med fullständiga personnummer.

2. Via VHS samordnade antagning. I redovisningen ingår endast antagna med fullständiga personnummer.

3. Till de flesta konstnärliga utbildningar sker antagning på annat sätt.

3B. Sökande och antagna med ofullständiga personnummer, fördelade på program/kurs och kön per högskola, höstterminen 2012

3B. Number of non-residence applicants and admitted, by sex, applicants to program/course and university/higher education institution, autumn term 2012

Universitet/högskola	Sökande ¹			Antagna ²		
	Summa netto	Program	Kurs	Summa netto	Program	Kurs
Totalt netto, båda könen	5 480	3 653	2 421	2 000	1 056	987
Universitet						
Uppsala universitet	910	738	211	165	100	68
Lunds universitet	1 012	779	291	198	93	106
Göteborgs universitet	817	667	190	118	64	59
Stockholms universitet	1 630	1 244	498	352	212	145
Umeå universitet	716	555	171	144	78	67
Linköpings universitet	557	356	212	82	26	56
Karolinska institutet	378	355	26	46	35	11
Kungl. Tekniska högskolan	145	138	10	16	14	2
Chalmers tekniska högskola	113	113	-	12	12	-
Luleå tekniska universitet	156	98	61	40	16	24
Handelshögskolan i Stockholm	117	117	-	2	2	-
Sveriges lantbruksuniversitet	144	66	81	29	7	23
Karlstads universitet	411	286	137	36	15	21
Linnéuniversitetet	778	489	331	127	50	80
Örebro universitet	395	353	57	40	23	17
Mittuniversitetet	352	308	51	55	50	5
Högskolor						
Blekinge tekniska högskola	102	62	44	23	9	14
Gymnastik- och idrottshögskolan	34	30	4	7	7	-
Högskolan i Borås	96	63	34	14	5	9
Högskolan Dalarna	664	309	382	154	53	103
Högskolan på Gotland	214	95	122	52	18	34
Högskolan i Gävle	287	216	75	34	28	6
Högskolan i Halmstad	103	74	32	12	7	5
Högskolan i Jönköping	152	124	30	12	9	3
Högskolan Kristianstad	225	114	117	52	25	27
Högskolan i Skövde	97	67	31	15	8	7
Högskolan Väst	69	42	27	9	5	4
Malmö högskola	692	404	329	217	73	145
Mälardalens högskola	205	126	85	42	13	29
Södertörns högskola	428	280	178	48	21	29
Konstnärliga högskolor³						
Konstfack	75	75	-	2	2	-
Kungl. Musikhögskolan i Stockholm	13	7	7	3	1	2
Övriga enskilda utbildningsanordnare						
Ersta Sköndal högskola	11	11	-	-	-	-
Röda Korsets Högskola	9	9	-	-	-	-
Sophiahemmet Högskola	11	11	-	1	1	-
Teologiska Högskolan, Stockholm	8	5	4	1	-	1
Totalt brutto, båda könen	12 126	8 786	3 828	2 160	1 082	1 102

3B. (forts.)

Universitet/högskola	Sökande ¹			Antagna ²		
	Summa netto	Program	Kurs	Summa netto	Program	Kurs
Totalt netto, kvinnor	3 197	2 121	1 456	1 237	643	626
Universitet						
Uppsala universitet	601	488	141	106	61	46
Lunds universitet	662	520	187	134	66	69
Göteborgs universitet	570	465	136	87	42	50
Stockholms universitet	996	740	339	226	131	98
Umeå universitet	456	357	108	95	48	48
Linköpings universitet	348	244	113	61	22	39
Karolinska institutet	273	256	20	33	25	8
Kungl. Tekniska högskolan	64	61	5	6	5	1
Chalmers tekniska högskola	46	46	-	5	5	-
Luleå tekniska universitet	89	53	38	24	7	17
Handelshögskolan i Stockholm	76	76	-	-	-	-
Sveriges lantbruksuniversitet	95	55	43	13	6	8
Karlstads universitet	196	138	62	18	7	11
Linnéuniversitetet	377	244	150	58	23	38
Örebro universitet	256	237	30	20	14	6
Mittuniversitetet	193	163	37	21	17	4
Högskolor						
Blekinge tekniska högskola	52	26	28	13	3	10
Gymnastik- och idrottshögskolan	16	15	1	3	3	-
Högskolan i Borås	56	37	20	13	5	8
Högskolan Dalarna	323	147	191	86	34	54
Högskolan på Gotland	105	41	65	25	8	17
Högskolan i Gävle	156	113	45	21	16	5
Högskolan i Halmstad	72	52	22	7	4	3
Högskolan i Jönköping	95	78	18	6	4	2
Högskolan Kristianstad	97	44	54	27	13	14
Högskolan i Skövde	56	35	22	8	4	4
Högskolan Väst	37	20	17	3	2	1
Malmö högskola	438	263	200	147	55	92
Mälardalens högskola	120	73	52	25	8	17
Södertörns högskola	256	178	99	32	15	19
Konstnärliga högskolor³						
Konstfack	51	51	-	2	2	-
Kungl. Musikhögskolan i Stockholm	8	5	4	2	1	1
Övriga enskilda utbildningsanordnare						
Ersta Sköndal högskola	10	10	-	-	-	-
Röda Korsets Högskola	8	8	-	-	-	-
Sophiahemmet Högskola	10	10	-	1	1	-
Teologiska Högskolan, Stockholm	7	4	4	1	-	1
Totalt brutto, kvinnor	7 271	5 353	2 251	1 329	657	691

3B. (forts.)

Universitet/högskola	Sökande ¹			Antagna ²		
	Summa netto	Program	Kurs	Summa netto	Program	Kurs
Totalt netto, män	2 283	1 532	965	763	413	361
Universitet						
Uppsala universitet	309	250	70	59	39	22
Lunds universitet	350	259	104	64	27	37
Göteborgs universitet	247	202	54	31	22	9
Stockholms universitet	634	504	159	126	81	47
Umeå universitet	260	198	63	49	30	19
Linköpings universitet	209	112	99	21	4	17
Karolinska institutet	105	99	6	13	10	3
Kungl. Tekniska högskolan	81	77	5	10	9	1
Chalmers tekniska högskola	67	67	-	7	7	-
Luleå tekniska universitet	67	45	23	16	9	7
Handelshögskolan i Stockholm	41	41	-	2	2	-
Sveriges lantbruksuniversitet	49	11	38	16	1	15
Karlstads universitet	215	148	75	18	8	10
Linnéuniversitetet	401	245	181	69	27	42
Örebro universitet	139	116	27	20	9	11
Mittuniversitetet	159	145	14	34	33	1
Högskolor						
Blekinge tekniska högskola	50	36	16	10	6	4
Gymnastik- och idrottshögskolan	18	15	3	4	4	-
Högskolan i Borås	40	26	14	1	-	1
Högskolan Dalarna	341	162	191	68	19	49
Högskolan på Gotland	109	54	57	27	10	17
Högskolan i Gävle	131	103	30	13	12	1
Högskolan i Halmstad	31	22	10	5	3	2
Högskolan i Jönköping	57	46	12	6	5	1
Högskolan Kristianstad	128	70	63	25	12	13
Högskolan i Skövde	41	32	9	7	4	3
Högskolan Väst	32	22	10	6	3	3
Malmö högskola	254	141	129	70	18	53
Mälardalens högskola	85	53	33	17	5	12
Södertörns högskola	172	102	79	16	6	10
Konstnärliga högskolor³						
Konstfack	24	24	-	-	-	-
Kungl. Musikhögskolan i Stockholm	5	2	3	1	-	1
Övriga enskilda utbildningsanordnare						
Ersta Sköndal högskola	1	1	-	-	-	-
Röda Korsets Högskola	1	1	-	-	-	-
Sophiahemmet Högskola	1	1	-	-	-	-
Teologiska Högskolan, Stockholm	1	1	-	-	-	-
Totalt brutto, män	4 855	3 433	1 577	831	425	411

1. Via VHS samordnade antagning; inklusive obehöriga sökande.

2. Via VHS samordnade antagning.

3. Till de flesta konstnärliga utbildningar sker antagning på annat sätt.

4. Antal behöriga förstahandssökande till program och kurs, och därav ej tidigare i högskolan, efter universitet/högskola och antagningsresultat höstterminen 2012

4. Number of qualified first choice applicants and admitted to programmes and courses, and new higher education, by university/ higher education institution and admission results, autumn term 2012

Universitet/högskola	Behöriga förstahandssökande ¹		Antagna ¹		Behöriga förstahands-sökande per antagen	
	Totalt	ej tidigare i högskolan	Totalt	ej tidigare i högskolan	Totalt	ej tidigare i högskolan
Totalt netto, båda könen	345 367	97 470	256 635	62 017	1,3	1,6
Universitet						
Uppsala universitet	26 120	6 459	21 802	4 052	1,2	1,6
Lunds universitet	28 159	9 349	19 289	4 766	1,5	2,0
Göteborgs universitet	33 321	8 838	24 659	4 738	1,4	1,9
Stockholms universitet	33 420	7 818	28 130	5 849	1,2	1,3
Umeå universitet	25 210	5 154	24 363	3 867	1,0	1,3
Linköpings universitet	12 701	5 767	9 581	3 768	1,3	1,5
Karolinska institutet	8 239	2 059	3 994	646	2,1	3,2
Kungl. Tekniska högskolan	6 435	3 420	4 457	2 187	1,4	1,6
Chalmers tekniska högskola	6 105	3 212	3 855	1 757	1,6	1,8
Luleå tekniska universitet	9 477	2 294	11 552	2 418	0,8	0,9
Handelshögskolan i Stockholm	984	600	377	226	2,6	2,7
Sveriges lantbruksuniversitet	5 346	1 592	3 878	589	1,4	2,7
Karlstads universitet	11 830	2 711	10 838	2 029	1,1	1,3
Linnéuniversitetet	21 345	5 388	19 875	4 074	1,1	1,3
Örebro universitet	12 008	3 037	11 108	2 179	1,1	1,4
Mittuniversitetet	9 630	2 387	11 299	2 254	0,9	1,1
Högskolor						
Blekinge tekniska högskola	3 634	978	4 148	1 218	0,9	0,8
Försvarshögskolan	752	156	489	87	1,5	1,8
Gymnastik- och idrottshögskolan	718	253	586	159	1,2	1,6
Högskolan i Borås	6 143	2 325	4 226	1 429	1,5	1,6
Högskolan Dalarna	9 634	1 823	9 795	1 622	1,0	1,1
Högskolan på Gotland	4 454	621	5 454	727	0,8	0,9
Högskolan i Gävle	10 201	2 274	11 063	2 162	0,9	1,1
Högskolan i Halmstad	5 342	1 834	5 250	1 553	1,0	1,2
Högskolan i Jönköping	7 317	2 935	5 804	2 010	1,3	1,5
Högskolan Kristianstad	5 791	1 314	6 417	1 119	0,9	1,2
Högskolan i Skövde	4 396	1 404	5 465	1 390	0,8	1,0
Högskolan Väst	5 392	1 968	4 893	1 563	1,1	1,3
Malmö högskola	13 788	3 876	13 640	3 402	1,0	1,1
Mälardalens högskola	8 249	2 252	8 901	2 010	0,9	1,1
Södertörns högskola	6 703	2 159	4 537	1 188	1,5	1,8
Konstnärliga högskolor²						
Konstfack	1 563	715	121	52	12,9	13,8
Kungl. Musikhögskolan i Stockholm	89	22	95	24	0,9	0,9
Övriga enskilda utbildningsanordnare						
Ersta Sköndal högskola	604	309	155	70	3,9	4,4
Röda Korsets Högskola	301	179	90	50	3,3	3,6
Sophiahemmet Högskola	565	195	246	55	2,3	3,5
Teologiska Högskolan, Stockholm	316	58	429	72	0,7	0,8
Totalt brutto, båda könen	346 282	97 735	300 861	67 361	1,2	1,5

4. (forts.)

Universitet/högskola	Behöriga förstahandssökande ¹		Antagna ¹		Behöriga förstahands- sökande per antagen	
	Totalt	ej tidigare i högskolan	Totalt	ej tidigare i högskolan	Totalt	ej tidigare i högskolan
Totalt netto, kvinnor	217 450	57 500	159 683	35 284	1,4	1,6
Universitet						
Uppsala universitet	15 135	3 789	12 498	2 297	1,2	1,6
Lunds universitet	15 958	5 105	10 934	2 543	1,5	2,0
Göteborgs universitet	22 136	5 958	16 005	3 073	1,4	1,9
Stockholms universitet	21 399	4 963	18 073	3 709	1,2	1,3
Umeå universitet	15 974	3 080	15 391	2 291	1,0	1,3
Linköpings universitet	7 630	3 107	5 816	2 007	1,3	1,5
Karolinska institutet	6 447	1 513	3 205	484	2,0	3,1
Kungl. Tekniska högskolan	2 045	960	1 464	644	1,4	1,5
Chalmers tekniska högskola	1 821	925	1 125	490	1,6	1,9
Luleå tekniska universitet	5 869	1 243	6 900	1 196	0,9	1,0
Handelshögskolan i Stockholm	443	285	173	109	2,6	2,6
Sveriges lantbruksuniversitet	3 947	1 249	2 571	370	1,5	3,4
Karlstads universitet	8 062	1 799	7 309	1 266	1,1	1,4
Linnéuniversitetet	13 447	3 086	12 760	2 338	1,1	1,3
Örebro universitet	7 738	1 822	7 081	1 283	1,1	1,4
Mittuniversitetet	6 356	1 507	7 338	1 359	0,9	1,1
Högskolor						
Blekinge tekniska högskola	1 700	390	2 079	502	0,8	0,8
Försvarshögskolan	269	40	181	21	1,5	1,9
Gymnastik- och idrottshögskolan	385	122	323	85	1,2	1,4
Högskolan i Borås	4 688	1 611	3 231	967	1,5	1,7
Högskolan Dalarna	6 282	1 044	6 376	923	1,0	1,1
Högskolan på Gotland	2 676	321	3 394	407	0,8	0,8
Högskolan i Gävle	7 034	1 532	7 619	1 347	0,9	1,1
Högskolan i Halmstad	3 319	1 075	3 277	881	1,0	1,2
Högskolan i Jönköping	4 546	1 645	3 723	1 113	1,2	1,5
Högskolan Kristianstad	4 296	920	4 691	758	0,9	1,2
Högskolan i Skövde	2 619	750	3 483	767	0,8	1,0
Högskolan Väst	3 685	1 258	3 365	972	1,1	1,3
Malmö högskola	9 463	2 536	9 236	2 185	1,0	1,2
Mälardalens högskola	5 595	1 508	5 978	1 273	0,9	1,2
Södertörns högskola	4 458	1 438	2 951	814	1,5	1,8
Konstnärliga högskolor²						
Konstfack	1 076	450	85	36	12,7	12,5
Kungl. Musikhögskolan i Stockholm	67	14	73	17	0,9	0,8
Övriga enskilda utbildningsanordnare						
Ersta Sköndal högskola	508	263	140	63	3,6	4,2
Röda Korsets Högskola	253	154	75	40	3,4	3,8
Sophiahemmet Högskola	476	175	206	46	2,3	3,8
Teologiska Högskolan, Stockholm	237	39	320	51	0,7	0,8
Totalt brutto, kvinnor	218 039	57 676	189 449	38 727	1,2	1,5

4. (forts.)

Universitet/högskola	Behöriga		Antagna ¹		Behöriga förstahands-	
	förstahandssökande ¹				sökande per antagen	
	Totalt	ej tidigare i högskolan	Totalt	ej tidigare i högskolan	Totalt	ej tidigare i högskolan
Totalt netto, män	127 917	39 970	96 952	26 733	1,3	1,5
Universitet						
Uppsala universitet	10 985	2 670	9 304	1 755	1,2	1,5
Lunds universitet	12 201	4 244	8 355	2 223	1,5	1,9
Göteborgs universitet	11 185	2 880	8 654	1 665	1,3	1,7
Stockholms universitet	12 021	2 855	10 057	2 140	1,2	1,3
Umeå universitet	9 236	2 074	8 972	1 576	1,0	1,3
Linköpings universitet	5 071	2 660	3 765	1 761	1,3	1,5
Karolinska institutet	1 792	546	789	162	2,3	3,4
Kungl. Tekniska högskolan	4 390	2 460	2 993	1 543	1,5	1,6
Chalmers tekniska högskola	4 284	2 287	2 730	1 267	1,6	1,8
Luleå tekniska universitet	3 608	1 051	4 652	1 222	0,8	0,9
Handelshögskolan i Stockholm	541	315	204	117	2,7	2,7
Sveriges lantbruksuniversitet	1 399	343	1 307	219	1,1	1,6
Karlstads universitet	3 768	912	3 529	763	1,1	1,2
Linnéuniversitetet	7 898	2 302	7 115	1 736	1,1	1,3
Örebro universitet	4 270	1 215	4 027	896	1,1	1,4
Mittuniversitetet	3 274	880	3 961	895	0,8	1,0
Högskolor						
Blekinge tekniska högskola	1 934	588	2 069	716	0,9	0,8
Försvarshögskolan	483	116	308	66	1,6	1,8
Gymnastik- och idrottshögskolan	333	131	263	74	1,3	1,8
Högskolan i Borås	1 455	714	995	462	1,5	1,5
Högskolan Dalarna	3 352	779	3 419	699	1,0	1,1
Högskolan på Gotland	1 778	300	2 060	320	0,9	0,9
Högskolan i Gävle	3 167	742	3 444	815	0,9	0,9
Högskolan i Halmstad	2 023	759	1 973	672	1,0	1,1
Högskolan i Jönköping	2 771	1 290	2 081	897	1,3	1,4
Högskolan Kristianstad	1 495	394	1 726	361	0,9	1,1
Högskolan i Skövde	1 777	654	1 982	623	0,9	1,0
Högskolan Väst	1 707	710	1 528	591	1,1	1,2
Malmö högskola	4 325	1 340	4 404	1 217	1,0	1,1
Mälardalens högskola	2 654	744	2 923	737	0,9	1,0
Södertörns högskola	2 245	721	1 586	374	1,4	1,9
Konstnärliga högskolor²						
Konstfack	487	265	36	16	13,5	16,6
Kungl. Musikhögskolan i Stockholm	22	8	22	7	1,0	1,1
Övriga enskilda utbildningsanordnare						
Ersta Sköndal högskola	96	46	15	7	6,4	6,6
Röda Korsets Högskola	48	25	15	10	3,2	2,5
Sophiahemmet Högskola	89	20	40	9	2,2	2,2
Teologiska Högskolan, Stockholm	79	19	109	21	0,7	0,9
Totalt brutto, män	128 243	40 059	111 412	28 634	1,2	1,4

1. Via VHS samordnade antagning. I redovisningen ingår endast sökande och antagna med fullständiga personnummer.

2. Till de flesta konstnärliga utbildningar sker antagning på annat sätt.

5. Antal behöriga förstahandssökande till program, indelat efter SUN-inriktning och ålder, höstterminen 2012

5. Number of qualified first choice applicants by field and age, autumn term 2012

Alla program, SUN-inriktning (1-siffernivå)	Alla program, SUN-inriktning (2-siffernivå)	Totalt ¹	Ålder									
			-19	20	21	22	23	24	25-29	30-34	35-39	40-
Samtliga, netto		155 431	25 239	22 894	18 727	15 456	11 854	9 591	24 538	10 887	7 001	9 244
Yrkesprogram, netto		81 103	15 696	13 114	9 947	7 505	5 176	4 100	10 841	5 679	3 928	5 117
Övriga program, grundnivå, netto		62 495	9 471	9 747	8 731	7 188	5 426	4 080	9 869	3 727	2 063	2 193
Övriga program, avancerad nivå, netto		12 006	80	52	62	795	1 279	1 437	3 856	1 491	1 016	1 938
Pedagogik och lärarutbildning		15 067	1 366	1 795	1 559	1 306	898	725	2 267	1 529	1 293	2 329
Pedagogik och lärarutbildning		15 067	1 366	1 795	1 559	1 306	898	725	2 267	1 529	1 293	2 329
Yrkesexamensprogram		13 851	1 345	1 758	1 514	1 257	868	691	2 069	1 336	1 118	1 895
Folkhögskollärarexamen		60						9		11	5	35
Förskollärarexamen		4 876	386	613	541	504	353	272	909	588	354	356
Grundlärarexamen		3 479	471	555	474	380	281	210	539	236	172	161
Lärarexamen		6	-	-	-	1	-	1	2	-	-	2
Speciallärarexamen		668	-	-	-	-	-	-	14	79	155	420
Specialpedagogexamen		622	-	-	-	-	-	-	30	105	143	344
Yrkeslärarexamen		624	-		2	6	3	11	76	88	124	314
Ämneslärarexamen		3 516	488	590	497	366	231	197	490	229	165	263
Övriga program, grundnivå		547	21	37	45	46	24	23	116	95	61	79
Pedagogik		547	21	37	45	46	24	23	116	95	61	79
Övriga program, avancerad nivå		669	-	-	-	3	6	11	82	98	114	355
Pedagogik och lärarutbildning, allmän		7	-	-	-	-	-	-	1	-	-	6
Pedagogik		528	-	-	-	2	5	9	67	79	92	274
Ämneslärarutbildning		15	-	-	-	-	-	-	1	1	3	10
Lärarutbildning i yrkesämne och praktiskt/estetiskt ämne		6	-	-	-	-	-	-	1	-	2	3
Pedagogik och lärarutbildning, övrig/ospec		113	-	-	-	1	1	2	12	18	17	62
Humaniora och konst		8 810	1 070	1 092	1 038	922	814	650	1 774	618	340	492
Konst och media		5 527	697	706	671	598	522	414	1 138	382	190	209
Övriga program, grundnivå		5 303	697	705	668	587	504	400	1 071	334	166	171
Konst och media, allmän utbildning		53	7	5	5	9	4	4	13	2	2	2
Bild- och formkonst		645	22	28	56	60	82	79	217	59	25	17
Musik, dans och dramatik		346	67	46	65	41	32	22	62	8	2	1
Medieproduktion		3 391	521	534	448	372	305	220	565	202	106	118
Formgivning		674	70	79	77	92	67	62	146	42	20	19
Konsthantverk		230	10	14	24	16	16	21	79	23	13	14
Övriga program, avancerad nivå		224	-	1	3	11	18	14	67	48	24	38
Konst och media, allmän utbildning		15	-	-	-	1	1	2	7	3	1	-
Bild- och formkonst		15	-	-	-	-	-	-	5	4	-	6
Musik, dans och dramatik		79	-	-	-	1	4	1	17	19	15	22
Medieproduktion		66	-	1	3	9	7	2	23	13	3	5
Formgivning		14	-	-	-	-	3	5	6	-	-	-
Konsthantverk		5	-	-	-	-	-	-	-	2	1	2
Konst och media, övrig/ospec utbildning		30	-	-	-	-	3	4	9	7	4	3
Humaniora		3 313	374	388	369	328	297	239	647	238	150	283
Övriga program, grundnivå		2 717	374	387	368	303	248	183	460	169	93	132
Humaniora, allmän inriktning		183	30	38	35	15	11	16	22	7	3	6
Religion		263	26	20	23	20	18	13	43	31	21	48
Främmande språk och språkvetenskap		864	153	135	133	107	76	52	127	36	23	22
Svenska och litteraturvetenskap		246	26	34	26	22	23	15	47	26	12	15
Historia och arkeologi		794	87	101	98	105	78	63	150	51	27	34
Filosofi och logik		121	14	20	14	11	12	6	28	9	2	5
Humaniora, övrig/ospec inriktning		246	38	39	39	23	30	18	43	9	5	2
Övriga program, avancerad nivå		596	-	1	1	25	49	56	187	69	57	151
Religion		46	-	-	-	1	2	5	9	4	4	21
Främmande språk och språkvetenskap		219	-	1	1	5	7	10	57	40	33	65
Svenska och litteraturvetenskap		45	-	-	-	1	4	3	16	6	3	12
Historia och arkeologi		142	-	-	-	11	12	15	63	12	8	21
Filosofi och logik		22	-	-	-	-	3	3	9	-	3	4
Humaniora, övrig/ospec inriktning		122	-	-	-	7	21	20	33	7	6	28

5. (forts.)

Alla program, SUN-inriktning (1-siffernivå)	Totalt ¹	Ålder									
		-19	20	21	22	23	24	25-29	30-34	35-39	40-
Alla program, SUN-inriktning (2-siffernivå)											
Samhällsvetenskap, juridik, handel, adm.	49 307	7 869	7 934	6 814	5 461	4 200	3 302	7 669	2 781	1 523	1 754
Samhälls- och beteendevetenskap	15 051	1 997	2 089	1 897	1 610	1 298	1 122	2 842	1 013	566	617
Yrkesexamensprogram	4 767	806	720	642	475	382	269	737	313	219	204
Psykologexamen	4 692	806	720	642	475	382	269	737	306	199	156
Psykoterapeutexamen	75	-	-	-	-	-	-	-	7	20	48
Övriga program, grundnivå	8 518	1 191	1 369	1 253	1 058	734	584	1 312	492	259	266
Samhälls- och beteendevetenskap, allmän	1 199	189	214	212	175	102	70	123	59	26	29
Psykologi	973	71	117	99	121	89	79	192	84	53	68
Sociologi, etnologi och kulturgeografi	2 037	291	305	267	260	169	153	344	124	62	62
Statsvetenskap	1 877	294	325	300	219	161	119	292	78	41	48
Nationalekonomi och ekonomisk historia	677	74	71	56	56	50	44	154	90	46	36
Samhälls- och beteendevetenskap, övrig	1 755	272	337	319	227	163	119	207	57	31	23
Övriga program, avancerad nivå	1 766	-	-	2	77	182	269	793	208	88	147
Samhälls- och beteendevetenskap, allmän	100	-	-	-	4	10	15	51	11	4	5
Psykologi	151	-	-	-	3	9	15	50	26	14	34
Sociologi, etnologi och kulturgeografi	292	-	-	-	18	26	48	128	42	11	19
Statsvetenskap	675	-	-	2	29	73	106	333	67	34	31
Nationalekonomi och ekonomisk historia	145	-	-	-	10	23	29	71	7	1	4
Samhälls- och beteendevetenskap, övrig	403	-	-	-	13	41	56	160	55	24	54
Journalistik och information	3 925	486	548	537	452	389	309	745	193	132	134
Övriga program, grundnivå	3 285	486	548	536	434	344	244	487	102	53	51
Journalistik och medievetenskap	3 087	477	526	520	417	321	233	435	86	41	31
Biblioteks- och dokumentationsvetenskap	198	9	22	16	17	23	11	52	16	12	20
Övriga program, avancerad nivå	640	-	-	1	18	45	65	258	91	79	83
Journalistik och medievetenskap	373	-	-	1	16	30	45	173	38	36	34
Biblioteks- och dokumentationsvetenskap	267	-	-	-	2	15	20	85	53	43	49
Företagsekonomi, handel och administration	23 749	3 772	3 990	3 401	2 751	2 081	1 521	3 332	1 316	706	879
Yrkesexamensprogram	4 929	1 397	1 220	844	571	319	199	269	68	25	17
Civilekonomexamen	4 929	1 397	1 220	844	571	319	199	269	68	25	17
Övriga program, grundnivå	16 148	2 375	2 770	2 542	1 981	1 419	950	2 191	917	475	528
Företagsekonomi och administration	8 860	1 661	1 810	1 532	1 079	732	484	975	354	135	98
Inköp, försäljning och distribution	1 427	240	220	196	178	130	80	212	88	33	50
Marknadsföring	377	60	69	67	54	36	34	43	9	4	1
Ledning och administration	4 246	317	525	594	539	406	273	729	360	233	270
Kontorsservice och sekreterartjänster	345	2	3	8	10	18	13	93	70	51	77
Övrigt inom ekonomi och administration	893	95	143	145	121	97	66	139	36	19	32
Övriga program, avancerad nivå	2 672	-	-	15	199	343	372	872	331	206	334
Företagsekonomi och administration	1 001	-	-	9	93	153	176	337	113	58	62
Marknadsföring	120	-	-	-	5	23	29	45	11	7	-
Bank, försäkring och finansiering	177	-	-	-	16	38	33	70	14	3	3
Redovisning och beskattning	150	-	-	3	22	26	17	55	16	6	5
Ledning och administration	1 210	-	-	3	63	100	115	359	175	131	264
Övrigt inom ekonomi och administration	14	-	-	-	-	3	2	6	2	1	-
Juridik och rättsvetenskap	6 582	1 614	1 307	979	648	432	350	750	259	119	124
Yrkesexamensprogram	5 826	1 493	1 192	880	563	355	283	641	219	97	103
Juris kandidatexamen	5 826	1 493	1 192	880	563	355	283	641	219	97	103
Övriga program, grundnivå	566	121	115	98	68	39	32	56	18	12	7
Juridik och rättsvetenskap	566	121	115	98	68	39	32	56	18	12	7
Övriga program, avancerad nivå	190	-	-	1	17	38	35	53	22	10	14
Juridik och rättsvetenskap	190	-	-	1	17	38	35	53	22	10	14
Naturvetenskap, matematik och data	10 230	1 535	1 389	1 171	1 043	897	753	1 952	736	399	355
Biologi och miljövetenskap	1 399	183	148	146	153	137	121	297	99	58	57
Övriga program, grundnivå	1 075	183	147	143	122	92	82	178	59	35	34
Biologi och miljövetenskap, allmän	15	-	2	4	2	-	2	3	2	-	-
Biologi och biokemi	561	119	86	70	68	54	30	90	24	11	9
Miljövetenskap	499	64	59	69	52	38	50	85	33	24	25
Övriga program, avancerad nivå	324	-	1	3	31	45	39	119	40	23	23
Biologi och biokemi	164	-	1	3	20	24	25	63	16	7	5
Miljövetenskap	111	-	-	-	8	13	10	37	17	12	14
Biologi och miljövetenskap, övrig/ospec	49	-	-	-	3	8	4	19	7	4	4

5. (forts.)

Alla program, SUN-inriktning (1-siffernivå)	Totalt ¹	Ålder									
		-19	20	21	22	23	24	25-29	30-34	35-39	40-
Alla program, SUN-inriktning (2-siffernivå)											
Fysik, kemi och geovetenskap	1 114	215	174	120	104	105	82	212	48	31	23
Övriga program, grundnivå	947	215	174	117	78	86	59	139	36	26	17
Fysik	110	24	20	9	8	4	6	16	10	7	6
Kemi	95	34	16	8	4	13	6	10	2	2	-
Geovetenskap och naturgeografi	358	50	59	42	36	44	30	71	12	8	6
Fysik, kemi och geovetenskap, övrig	384	107	79	58	30	25	17	42	12	9	5
Övriga program, avancerad nivå	167	-	-	3	26	19	23	73	12	5	6
Fysik	50	-	-	3	12	5	7	17	4	2	-
Kemi	31	-	-	-	6	6	1	15	-	1	2
Geovetenskap och naturgeografi	86	-	-	-	8	8	15	41	8	2	4
Matematik och övrig naturvetenskap	401	66	53	39	46	38	21	79	30	10	19
Övriga program, grundnivå	332	66	53	38	37	32	13	55	19	5	14
Matematik och naturvetenskap, allmän utbildning	14	4	4	1		1	1	2	1	-	-
Matematik	146	28	18	14	15	12	6	29	10	4	10
Statistik	70	11	9	8	10	6	4	14	4	1	3
Matematik och naturvetenskap, övrig/ospec	102	23	22	15	12	13	2	10	4	-	1
Övriga program, avancerad nivå	69	-	-	1	9	6	8	24	11	5	5
Matematik	33	-	-	-	8	4	6	6	5	2	2
Statistik	36	-	-	1	1	2	2	18	6	3	3
Data	7 316	1 071	1 014	866	740	617	529	1 364	559	300	256
Övriga program, grundnivå	6 767	1 071	1 014	862	693	545	451	1 183	487	248	213
Informatik, datavetenskap, systemvetenskap	6 267	983	942	802	642	497	417	1 103	450	232	199
Data, övrig/ospec utbildning	500	88	72	60	51	48	34	80	37	16	14
Övriga program, avancerad nivå	549	-	-	4	47	72	78	181	72	52	43
Data, allmän utbildning	78	-	-	-	2	5	7	27	23	11	3
Informatik, datavetenskap, systemvetenskap	382	-	-	3	41	59	62	126	34	32	25
Data, övrig/ospec utbildning	89	-	-	1	4	8	9	28	15	9	15
Teknik och tillverkning	23 706	6 400	4 579	3 057	2 192	1 619	1 286	2 677	939	489	468
Teknik och teknisk industri	16 495	4 938	3 294	2 061	1 423	1 056	847	1 649	595	308	324
Yrkesexamensprogram	12 711	4 544	2 964	1 797	1 009	614	452	830	277	128	96
Civilingenjörsexamen	9 491	3 880	2 415	1 354	699	375	236	384	90	34	24
Högskoleingenjörsexamen	3 026	623	525	417	280	222	207	415	178	92	67
Sjöingenjör- och maskinteknikerexamen	194	41	24	26	30	17	9	31	9	2	5
Övriga program, grundnivå	2 488	314	281	246	201	166	151	509	262	157	201
Teknik och teknisk industri, allmän inriktning	75	5	9	11	5	8	6	21	3	-	7
Maskinteknik och verkstadsteknik	325	36	25	29	21	23	20	67	46	30	28
Energi- och elektroteknik	424	59	51	37	32	26	24	96	43	26	30
Elektronik, datateknik och automation	1 354	192	165	140	120	94	79	264	126	78	96
Kemi- och bioteknik	78	5	9	9	7	3	9	18	5	7	6
Fordons- och farkostteknik	27	1	1	3	2	3	3	6	4	1	3
Industriell ekonomi och organisation	161	10	19	11	9	6	8	27	29	13	29
Teknik och teknisk industri, övrig/ospec	44	6	2	6	5	3	2	10	6	2	2
Övriga program, avancerad nivå	1 303	80	49	18	213	278	247	311	57	23	27
Teknik och teknisk industri, allmän inriktning	76	-	1	1	27	24	10	9	4	-	-
Maskinteknik och verkstadsteknik	197	2	-	1	37	50	51	44	7	2	3
Energi- och elektroteknik	111	-	-	-	16	25	23	24	10	4	9
Elektronik, datateknik och automation	331	1	-	3	76	71	56	88	16	10	10
Kemi- och bioteknik	64	-	-	1	14	18	15	14	1	-	1
Fordons- och farkostteknik	31	-	-	-	4	7	8	8	2	1	1
Industriell ekonomi och organisation	309	-	-	3	25	69	74	115	15	5	3
Teknik och teknisk industri, övrig/ospec	184	77	48	9	14	14	10	9	2	1	-
Material och tillverkning	498	77	65	51	65	60	32	76	34	21	17
Yrkesexamensprogram	208	56	42	21	27	17	8	15	11	6	5
Civilingenjörsexamen	76	29	21	10	5	5	-	3	3	-	-
Högskoleingenjörsexamen	132	27	21	11	22	12	8	12	8	6	5
Övriga program, grundnivå	242	21	23	30	32	26	16	46	22	15	11
Material och tillverkning, allmän inriktning	90	3	12	12	10	9	9	24	7	3	1
Tillverkning och hantering av livsmedel	42	-	-	-	1	5	-	8	10	9	9
Tillverkning av textilier, konfektion, lädervaror	63	7	5	13	13	9	6	8	2	-	-
Berg- och mineralteknik	47	11	6	5	8	3	1	6	3	3	1

5. (forts.)

Alla program, SUN-inriktning (1-siffernivå)	Totalt ¹	Ålder									
		-19	20	21	22	23	24	25-29	30-34	35-39	40-
Alla program, SUN-inriktning (2-siffernivå)											
Övriga program, avancerad nivå	48	-	-	-	6	17	8	15	1	-	1
Material och tillverkning, allmän inriktning	42	-	-	-	6	14	8	12	1	-	1
Tillverkning av textilier, konfektion, lädervaror	6	-	-	-	-	3	-	3	-	-	-
Samhällsbyggnad och byggnadsteknik	6 716	1 386	1 220	945	705	503	407	952	310	161	127
Yrkesexamensprogram	5 620	1 307	1 136	869	595	375	285	626	227	119	81
Arkitektexamen	2 022	479	402	330	217	132	106	227	73	37	19
Brandingenjörsexamen	263	74	58	32	38	15	13	20	7	4	2
Civilingenjörsexamen	1 270	340	324	220	132	85	49	87	18	8	7
Högskoleingenjörsexamen	1 802	384	307	253	173	124	98	245	111	57	50
Landskapsarkitektexamen	193	23	35	25	31	16	15	34	8	5	1
Landskapsingenjörsexamen	70	7	10	9	4	3	4	13	10	8	2
Övriga program, grundnivå	604	79	84	73	55	46	40	120	45	33	29
Samhällsbyggnad, byggnadsteknik, allmän	71	6	7	6	6	4	2	18	6	7	9
Samhällsbyggnad och arkitektur	236	35	38	32	22	19	18	46	16	7	3
Byggnadsteknik och anläggningsteknik	230	29	25	26	15	14	17	46	23	18	17
Samhällsbyggnad och byggnadsteknik, övrig	67	9	14	9	12	9	3	10	-	1	
Övriga program, avancerad nivå	501	-	-	4	55	83	85	209	39	9	17
Samhällsbyggnad och byggnadsteknik, allmän inriktning	34	-	-	-	-	4	-	13	10	3	4
Samhällsbyggnad och arkitektur	392	-	-	3	43	58	68	184	21	5	10
Byggnadsteknik och anläggningsteknik	75	-	-	1	12	21	17	12	8	1	3
Lant- och skogsbruk samt djursjukvård	2 361	366	380	308	292	230	161	360	124	68	72
Lantbruk, trädgård, skog och fiske	824	84	108	93	94	84	61	140	63	47	50
Yrkesexamensprogram	483	65	94	77	67	45	35	62	22	6	10
Agronomexamen	202	28	51	33	24	15	16	22	8	2	3
Hortonomexamen	18	2	4	3	2	2	1	4	-	-	-
Jägmästarexamen	112	32	24	16	18	8	5	5	2	2	-
Lantmästarexamen	71	-	5	11	10	14	9	13	4	-	5
Skogsmästarexamen	80	3	10	14	13	6	4	18	8	2	2
Övriga program, grundnivå	341	19	14	16	27	39	26	78	41	41	40
Lantbruk	9	2	-	2	1	3	-	-	-	-	1
Trädgård	191	13	9	11	19	26	17	41	22	18	15
Skog	141	4	5	3	7	10	9	37	19	23	24
Djursjukvård	1 537	282	272	215	198	146	100	220	61	21	22
Yrkesexamensprogram	714	174	129	108	79	56	40	76	28	8	16
Veterinärexamen	714	174	129	108	79	56	40	76	28	8	16
Övriga program, grundnivå	823	108	143	107	119	90	60	144	33	13	6
Djursjukvård	823	108	143	107	119	90	60	144	33	13	6
Hälsa- och sjukvård samt social omsorg	36 459	4 733	4 141	3 466	3 144	2 438	2 097	6 490	3 759	2 667	3 524
Hälsa- och sjukvård	28 709	3 850	3 191	2 645	2 384	1 821	1 594	5 114	3 056	2 132	2 922
Yrkesexamensprogram	24 736	3 602	2 909	2 386	2 115	1 569	1 359	4 260	2 586	1 742	2 208
Apotekarexamen	273	85	52	21	17	17	9	25	25	6	16
Arbetssterapeutexamen	521	44	58	63	54	41	32	105	34	38	52
Audionomexamen	164	10	14	15	15	15	8	34	25	13	15
Barnmorskeexamen	490	-	-	-	2	12	21	177	128	74	76
Biomedicinsk analytikerexamen	586	102	63	51	49	30	32	106	79	26	48
Dietistexamen	478	63	64	88	76	58	34	63	21	7	4
Logopedexamen	407	58	68	57	57	33	31	56	18	18	11
Läkarexamen	4 895	1 293	834	610	492	328	272	604	245	122	95
Optikerexamen	140	17	24	21	11	13	9	21	11	5	8
Ortopedingenjörsexamen	25	8	3	3	4		2	3	1	-	1
Receptarieexamen	237	18	22	26	17	14	10	41	32	19	38
Röntgensjuksköterskeexamen	394	30	37	31	30	29	28	74	50	35	50
Sjukgymnastexamen	2 323	372	397	349	296	207	170	312	111	60	49
Sjukhusfysikerexamen	24	6	5	2	1	1	1	3	3	2	-
Sjuksköterskeexamen	8 047	1 180	988	843	785	599	488	1 364	723	502	575
Specialistsjuksköterskeexamen	3 739	-	-	-	2	26	84	957	885	710	1 075
Tandhygienistexamen	933	80	87	74	103	72	73	168	135	74	67
Tandläkarexamen	909	221	174	118	89	65	47	113	40	21	21
Tandteknikerexamen	151	15	19	14	15	9	8	34	20	10	7

5. (forts.)

Alla program, SUN-inriktning (1-siffernivå)	Totalt ¹	Ålder									
		-19	20	21	22	23	24	25-29	30-34	35-39	40-
Alla program, SUN-inriktning (2-siffernivå)											
Övriga program, grundnivå	2 326	248	282	254	224	203	157	433	192	150	183
Hälso- och sjukvård, allmän utbildning	991	89	124	106	89	86	74	189	93	67	74
Medicin	531	99	94	76	60	44	38	69	24	12	15
Omvårdnad	590	55	55	61	52	59	29	113	49	53	64
Tandvård	33	-	-	-	4	2	4	10	4	3	6
Terapi, rehabilitering och kostbehandling	83	4	2	4	4	3	4	19	11	11	21
Hälso- och sjukvård, övrig/ospec utbildning	98	1	7	7	15	9	8	33	11	4	3
Övriga program, avancerad nivå	1 647	-	-	5	45	49	78	421	278	240	531
Hälso- och sjukvård, allmän utbildning	542	-	-	2	10	12	26	170	78	75	169
Medicin	69	-	-	1	7	6	11	25	8	3	8
Omvårdnad	384	-	-	-	1	1	6	53	76	77	170
Tandvård	14	-	-	-	1	2	3	4	1	-	3
Tekniskt inriktad vårdutbildning	95	-	-	2	12	8	9	26	12	6	20
Terapi, rehabilitering och kostbehandling	300	-	-	-	5	10	11	66	64	52	92
Farmaci	114	-	-	-	5	6	9	39	17	15	23
Hälso- och sjukvård, övrig/ospec utbildning	129	-	-	-	4	4	3	38	22	12	46
Socialt arbete, omsorg och vägledning	7 750	883	950	821	760	617	503	1 376	703	535	602
Yrkesexamensprogram	6 669	819	864	742	679	517	432	1 143	563	452	458
Socionomexamen	5 844	800	801	694	607	461	373	950	454	366	338
Studie- och yrkesvägledarexamen	825	19	63	48	72	56	59	193	109	86	120
Övriga program, grundnivå	826	64	86	79	79	87	52	156	94	56	73
Socialt arbete och vägledning	826	64	86	79	79	87	52	156	94	56	73
Övriga program, avancerad nivå	255	-	-	-	2	13	19	77	46	27	71
Barn och ungdom	46	-	-	-	-	-	2	12	10	4	18
Socialt arbete och vägledning	209	-	-	-	2	13	17	65	36	23	53
Tjänster	3 976	536	540	495	455	345	317	732	225	140	191
Personliga tjänster	2 277	361	355	333	280	207	182	365	83	48	63
Övriga program, grundnivå	2 215	361	355	333	278	203	174	351	72	43	45
Hotell, restaurang och storhushåll	406	64	71	45	50	39	21	64	23	11	18
Turism, resor och fritid	639	94	115	104	84	61	60	93	15	7	6
Idrott och friskvård	1 170	203	169	184	144	103	93	194	34	25	21
Övriga program, avancerad nivå	62	-	-	-	2	4	8	14	11	5	18
Turism, resor och fritid	4	-	-	-	1	-	1	1	-	-	1
Idrott och friskvård	58	-	-	-	1	4	7	13	11	5	17
Transporttjänster	793	146	135	82	77	53	60	140	44	18	38
Yrkesexamensprogram	443	88	77	47	31	32	29	80	27	8	24
Sjökaptens- och styrmansexamen	443	88	77	47	31	32	29	80	27	8	24
Övriga program, grundnivå	350	58	58	35	46	21	31	60	17	10	14
Transporttjänster	350	58	58	35	46	21	31	60	17	10	14
Miljövård och miljöskydd	262	17	14	21	15	23	19	66	33	24	30
Övriga program, grundnivå	139	17	14	21	12	16	10	21	17	6	5
Miljövård och miljöskydd, allmän utbildning	76	11	7	16	8	10	3	10	7	3	1
Miljövårdsteknik och miljökontroll	47	6	6	5	2	4	6	6	7	3	2
Naturvård och djurskydd	16	-	1	-	2	2	1	5	3	-	2
Övriga program, avancerad nivå	123	-	-	-	3	7	9	45	16	18	25
Miljövård och miljöskydd, allmän utbildning	121	-	-	-	3	7	9	45	16	18	23
Miljövårdsteknik och miljökontroll	2	-	-	-	-	-	-	-	-	-	2
Säkerhetstjänster	646	12	36	59	84	62	57	161	65	50	60
Yrkesexamensprogram	172	-	11	29	43	29	23	35	2	-	-
Officersexamen	172	-	11	29	43	29	23	35	2	-	-
Övriga program, grundnivå	258	12	25	29	34	28	20	63	21	17	9
Säkerhet i samhället	25	3	11	3	2	2		2	1	1	-
Arbetsmiljö och arbetarskydd	233	9	14	26	32	26	20	61	20	16	9
Övriga program, avancerad nivå	216	-	-	1	7	5	14	63	42	33	51
Säkerhet i samhället	48	-	-	-	2	1	3	18	14	6	4
Arbetsmiljö och arbetarskydd	168	-	-	1	5	4	11	45	28	27	47
Allmän utbildning	5 809	1 378	1 075	859	691	450	335	676	187	93	65
Bred, generell utbildning	5 809	1 378	1 075	859	691	450	335	676	187	93	65
Övriga program, grundnivå	5 809	1 378	1 075	859	691	450	335	676	187	93	65
Bred, generell utbildning	5 809	1 378	1 075	859	691	450	335	676	187	93	65

1. Via VHS samordnade antagning. Endast behöriga förstahandssökande med fullständiga personnummer redovisas.

6A. Antal behöriga förstahandssökande och antagna till yrkesexamensprogram, efter typ av yrkesexamensprogram och kön, höstterminen 2012

6A. Number of qualified first choice applicants and admitted to National programme for professional degree by sex, autumn term 2012

Programområde Yrkesexamensprogram	Förstahandssökande ¹			Antagna ¹			Förstahandssökande per antagen		
	Totalt	Kvinnor	Män	Totalt	Kvinnor	Män	Totalt	Kvinnor	Män
Yrkesprogram, netto	81 103	51 491	29 612	42 226	24 976	17 250	1,9	2,1	1,7
Juridik och samhällsvetenskap	21 291	14 250	7 041	6 227	4 004	2 223	3,4	3,6	3,2
Civilekonomexamen	4 929	2 359	2 570	2 171	1 087	1 084	2,3	2,2	2,4
Juristexamen	5 826	3 564	2 262	1 359	752	607	4,3	4,7	3,7
Psykologexamen	4 692	3 374	1 318	527	338	189	8,9	10,0	7,0
Socionomexamen	5 844	4 953	891	2 170	1 827	343	2,7	2,7	2,6
Undervisning	14 676	11 465	3 211	11 926	8 973	2 953	1,2	1,3	1,1
Förskolläraryrkesexamen	4 876	4 499	377	3 066	2 839	227	1,6	1,6	1,7
Grundläraryrkesexamen	3 479	2 720	759	3 302	2 596	706	1,1	1,0	1,1
Specialläraryrkesexamen	668	633	35	466	434	32	1,4	1,5	1,1
Yrkesläraryrkesexamen	624	385	239	542	352	190	1,2	1,1	1,3
Ämnesläraryrkesexamen	3 516	1 895	1 621	3 716	2 023	1 693	0,9	0,9	1,0
Folkhögskolläraryrkesexamen	60	42	18	49	35	14	1,2	1,2	1,3
Läraryrkesexamen	6	5	1	2	2	-	3,0	2,5	-
Specialpedagogexamen	622	586	36	448	416	32	1,4	1,4	1,1
Studie- och yrkesvägledarexamen	825	700	125	497	413	84	1,7	1,7	1,5
Naturvetenskap	510	379	131	523	394	129	1,0	1,0	1,0
Apotekarexamen	273	182	91	225	153	72	1,2	1,2	1,3
Receptarieexamen	237	197	40	301	244	57	0,8	0,8	0,7
Teknik	18 719	5 532	13 187	13 661	3 896	9 765	1,4	1,4	1,4
Arkitektexamen	2 022	1 162	860	417	233	184	4,8	5,0	4,7
Brandingenjörsexamen	263	76	187	95	34	61	2,8	2,2	3,1
Civilingenjörsexamen	10 837	2 986	7 851	7 819	2 325	5 494	1,4	1,3	1,4
Högskoleingenjörsexamen	4 960	1 224	3 736	5 040	1 278	3 762	1,0	1,0	1,0
Sjökaptenexamen	443	69	374	184	28	156	2,4	2,5	2,4
Sjöingenjörsexamen	194	15	179	150	8	142	1,3	1,9	1,3
Lant- och skogsbruk	746	437	309	578	337	241	1,3	1,3	1,3
Agronomexamen	202	141	61	179	130	49	1,1	1,1	1,2
Hortonomexamen	18	7	11	19	7	12	0,9	1,0	0,9
Jägmästarexamen	112	41	71	92	35	57	1,2	1,2	1,2
Lantmästarexamen	71	25	46	53	16	37	1,3	1,6	1,2
Landskapsarkitektexamen	193	153	40	124	98	26	1,6	1,6	1,5
Landskapsingenjörsexamen	70	53	17	55	39	16	1,3	1,4	1,1
Skogsmästarexamen	80	17	63	57	13	44	1,4	1,3	1,4
Medicin och odontologi	6 733	4 253	2 480	1 329	803	526	5,1	5,3	4,7
Läkarexamen	4 895	2 836	2 059	866	452	414	5,7	6,3	5,0
Optikerexamen	140	117	23	90	74	16	1,6	1,6	1,4
Psykoterapeutexamen	75	62	13	53	44	9	1,4	1,4	1,4
Tandläkarexamen	909	608	301	219	143	76	4,2	4,3	4,0
Veterinärexamen	714	630	84	101	90	11	7,1	7,0	7,6
Vård och omsorg	18 282	15 160	3 122	8 023	6 637	1 386	2,3	2,3	2,3
Arbetssterapeutexamen	521	464	57	444	384	60	1,2	1,2	0,9
Audionomexamen	164	118	46	122	92	30	1,3	1,3	1,5
Barnmorskeexamen	490	488	2	158	157	1	3,1	3,1	2,0
Biomedicinsk analytikerexamen	586	450	136	648	498	150	0,9	0,9	0,9
Dietistexamen	478	443	35	50	46	4	9,6	9,6	8,8
Logopedexamen	407	370	37	153	138	15	2,7	2,7	2,5
Ortopedingenjörsexamen	25	16	9	27	14	13	0,9	1,1	0,7
Röntgensjuksköterskeexamen	394	305	89	239	185	54	1,6	1,6	1,6
Sjukhusfysikerexamen	24	12	12	55	28	27	0,4	0,4	0,4
Sjukgymnastexamen	2 323	1 481	842	442	296	146	5,3	5,0	5,8
Sjuksköterskeexamen	8 047	6 873	1 174	3 079	2 573	506	2,6	2,7	2,3
Specialistsjuksköterskeexamen	3 739	3 168	571	2 266	1 927	339	1,7	1,6	1,7
Tandhygienistexamen	933	855	78	279	255	24	3,3	3,4	3,3
Tandteknikerexamen	151	117	34	84	63	21	1,8	1,9	1,6
Övrigt område	172	19	153	81	9	72	2,1	2,1	2,1
Officerexamen	172	19	153	81	9	72	2,1	2,1	2,1

1. Via VHS samordnade antagning. Endast sökande och antagna med fullständiga personnummer ingår i redovisningen.

6B. Antal behöriga förstahandssökande och antagna till program indelat efter SUN-inriktning och kön, höstterminen 2012

6B. Number of qualified first choice applicants and admitted to programme by field and sex, autumn term 2012

Alla program, SUN-inriktning (1-siffernivå) Alla program, SUN-inriktning (2-siffernivå)	Förstahandssökande ¹			Antagna ¹			Förstahandssökande per antagen		
	Totalt	Kvinnor	Män	Totalt	Kvinnor	Män	Totalt	Kvinnor	Män
Samtliga, netto	155 431	93 069	62 362	89 922	51 179	38 743	1,7	1,8	1,6
Yrkesprogram, netto	81 103	51 491	29 612	42 226	24 976	17 250	1,9	2,1	1,7
Övriga program, grundnivå, netto	62 495	34 458	28 037	38 682	20 781	17 901	1,6	1,7	1,6
Övriga program, avancerad nivå, netto	12 006	7 230	4 776	9 663	5 824	3 839	1,2	1,2	1,2
Pedagogik och lärarutbildning	15 067	11 771	3 296	12 461	9 409	3 052	1,2	1,3	1,1
Pedagogik och lärarutbildning	15 067	11 771	3 296	12 461	9 409	3 052	1,2	1,3	1,1
Yrkesexamensprogram	13 851	10 765	3 086	11 451	8 577	2 874	1,2	1,3	1,1
Förskollärarexamen	4 876	4 499	377	3 066	2 839	227	1,6	1,6	1,7
Grundlärarexamen	3 479	2 720	759	3 302	2 596	706	1,1	1,0	1,1
Speciallärarexamen	668	633	35	466	434	32	1,4	1,5	1,1
Yrkeslärarexamen	624	385	239	542	352	190	1,2	1,1	1,3
Ämneslärarexamen	3 516	1 895	1 621	3 716	2 023	1 693	0,9	0,9	1,0
Folkhögskollärarexamen	60	42	18	49	35	14	1,2	1,2	1,3
Lärarexamen	6	5	1	2	2	-	3,0	2,5	-
Specialpedagogexamen	622	586	36	448	416	32	1,4	1,4	1,1
Övriga program, grundnivå	547	455	92	340	274	66	1,6	1,7	1,4
Pedagogik	547	455	92	340	274	66	1,6	1,7	1,4
Övriga program, avancerad nivå	669	551	118	683	568	115	1,0	1,0	1,0
Pedagogik och lärarutbildning, allmän	7	5	2	9	7	2	0,8	0,7	1,0
Pedagogik	528	432	96	539	447	92	1,0	1,0	1,0
Ämneslärarutbildning	15	12	3	15	11	4	1,0	1,1	0,8
Läroarb. i yrkesämne/praktiskt/estetiskt ämne	6	4	2	9	7	2	0,7	0,6	1,0
Pedagogik och lärarutbildning, övrig/ospec	113	98	15	117	101	16	1,0	1,0	0,9
Humaniora och konst	8 810	5 294	3 516	5 171	3 125	2 046	1,7	1,7	1,7
Konst och media	5 527	3 176	2 351	2 178	1 165	1 013	2,5	2,7	2,3
Övriga program, grundnivå	5 303	3 042	2 261	2 007	1 061	946	2,6	2,9	2,4
Konst och media, allmän utbildning	53	42	11	43	35	8	1,2	1,2	1,4
Bild- och formkonst	645	412	233	51	37	14	12,6	11,1	16,6
Musik, dans och dramatik	346	126	220	109	53	56	3,2	2,4	3,9
Medieproduktion	3 391	1 815	1 576	1 456	709	747	2,3	2,6	2,1
Formgivning	674	501	173	235	150	85	2,9	3,3	2,0
Konsthantverk	230	175	55	114	77	37	2,0	2,3	1,5
Övriga program, avancerad nivå	224	134	90	171	104	67	1,3	1,3	1,3
Konst och media, allmän utbildning	15	9	6	15	10	5	1,0	0,9	1,2
Bild- och formkonst	15	13	2	19	15	4	0,8	0,9	0,5
Musik, dans och dramatik	79	46	33	53	28	25	1,5	1,6	1,3
Medieproduktion	66	31	35	37	15	22	1,8	2,1	1,6
Formgivning	14	12	2	18	16	2	0,8	0,8	1,0
Konsthantverk	5	1	4	5	1	4	1,0	1,0	1,0
Konst och media, övrig/ospec	30	22	8	24	19	5	1,3	1,2	1,6
Humaniora	3 313	2 139	1 174	3 004	1 966	1 038	1,1	1,1	1,1
Övriga program, grundnivå	2 717	1 757	960	2 421	1 582	839	1,1	1,1	1,1
Humaniora, allmän inriktning	183	93	90	131	77	54	1,4	1,2	1,7
Religion	263	156	107	347	222	125	0,8	0,7	0,9
Främmande språk och språkvetenskap	864	560	304	670	434	236	1,3	1,3	1,3
Svenska och litteraturvetenskap	246	187	59	145	109	36	1,7	1,7	1,6
Historia och arkeologi	794	521	273	710	462	248	1,1	1,1	1,1
Filosofi och logik	121	52	69	158	76	82	0,8	0,7	0,8
Humaniora, övrig/ospec inriktning	246	188	58	285	219	66	0,9	0,9	0,9
Övriga program, avancerad nivå	596	382	214	583	384	199	1,0	1,0	1,1
Religion	46	32	14	45	32	13	1,0	1,0	1,1
Främmande språk och språkvetenskap	219	160	59	230	175	55	1,0	0,9	1,1
Svenska och litteraturvetenskap	45	30	15	40	25	15	1,1	1,2	1,0
Historia och arkeologi	142	78	64	127	71	56	1,1	1,1	1,1
Filosofi och logik	22	9	13	21	9	12	1,0	1,0	1,1

6B. (forts.)

Alla program, SUN-inriktning (1-siffernivå) Alla program, SUN-inriktning (2-siffernivå)	Förstahands sökande ¹			Antagna ¹			Förstahands sökande per antagen		
	Totalt	Kvinnor	Män	Totalt	Kvinnor	Män	Totalt	Kvinnor	Män
Humaniora, övrig/ospec inriktning	122	73	49	120	72	48	1,0	1,0	1,0
Samhällsvetenskap, juridik, handel, adm.	49 307	30 840	18 467	23 984	14 882	9 102	2,1	2,1	2,0
Samhälls- och beteendevetenskap	15 051	10 377	4 674	8 055	5 305	2 750	1,9	2,0	1,7
Yrkesexamensprogram	4 767	3 436	1 331	580	382	198	8,2	9,0	6,7
Psykoteraeutexamen	75	62	13	53	44	9	1,4	1,4	1,4
Psykologexamen	4 692	3 374	1 318	527	338	189	8,9	10,0	7,0
Övriga program, grundnivå	8 518	5 791	2 727	5 966	3 938	2 028	1,4	1,5	1,3
Samhälls- och beteendevetenskap, allmän	1 199	806	393	776	515	261	1,5	1,6	1,5
Psykologi	973	746	227	604	437	167	1,6	1,7	1,4
Sociologi, etnologi och kulturgeografi	2 037	1 422	615	1 427	975	452	1,4	1,5	1,4
Statsvetenskap	1 877	1 240	637	1 420	931	489	1,3	1,3	1,3
Nationalekonomi och ekonomisk historia	677	391	286	660	351	309	1,0	1,1	0,9
Samhälls- och beteendevetenskap, övrig/ospec	1 755	1 186	569	1 174	784	390	1,5	1,5	1,5
Övriga program, avancerad nivå	1 766	1 150	616	1 512	987	525	1,2	1,2	1,2
Samhälls- och beteendevetenskap, allmän	100	73	27	116	81	35	0,9	0,9	0,8
Psykologi	151	115	36	129	102	27	1,2	1,1	1,3
Sociologi, etnologi och kulturgeografi	292	203	89	246	168	78	1,2	1,2	1,1
Statsvetenskap	675	449	226	555	371	184	1,2	1,2	1,2
Nationalekonomi och ekonomisk historia	145	57	88	109	38	71	1,3	1,5	1,2
Samhälls- och beteendevetenskap, övrig/ospec	403	253	150	365	232	133	1,1	1,1	1,1
Journalistik och information	3 925	2 550	1 375	2 145	1 430	715	1,8	1,8	1,9
Övriga program, grundnivå	3 285	2 102	1 183	1 647	1 090	557	2,0	1,9	2,1
Journalistik och medievvetenskap	3 087	1 956	1 131	1 465	951	514	2,1	2,1	2,2
Biblioteks- och dokumentationsvetenskap	198	146	52	182	139	43	1,1	1,1	1,2
Övriga program, avancerad nivå	640	448	192	498	340	158	1,3	1,3	1,2
Journalistik och medievvetenskap	373	251	122	290	192	98	1,3	1,3	1,2
Biblioteks- och dokumentationsvetenskap	267	197	70	208	148	60	1,3	1,3	1,2
Företagsekonomi, handel och administration	23 749	13 840	9 909	12 031	7 088	4 943	2,0	2,0	2,0
Yrkesexamensprogram	4 929	2 359	2 570	2 171	1 087	1 084	2,3	2,2	2,4
Civilekonomexamen	4 929	2 359	2 570	2 171	1 087	1 084	2,3	2,2	2,4
Övriga program, grundnivå	16 148	9 949	6 199	8 063	4 954	3 109	2,0	2,0	2,0
Företagsekonomi och administration	8 860	4 659	4 201	4 571	2 493	2 078	1,9	1,9	2,0
Inköp, försäljning och distribution	1 427	945	482	510	325	185	2,8	2,9	2,6
Marknadsföring	377	219	158	222	126	96	1,7	1,7	1,6
Ledning och administration	4 246	3 100	1 146	2 091	1 523	568	2,0	2,0	2,0
Kontorsservice och sekreterartjänster	345	335	10	70	67	3	4,9	5,0	3,3
Övrigt inom ekonomi och administration	893	691	202	641	445	196	1,4	1,6	1,0
Övriga program, avancerad nivå	2 672	1 532	1 140	1 819	1 056	763	1,5	1,5	1,5
Företagsekonomi och administration	1 001	513	488	668	334	334	1,5	1,5	1,5
Marknadsföring	120	86	34	101	66	35	1,2	1,3	1,0
Bank, försäkring och finansiering	177	52	125	47	8	39	3,8	6,5	3,2
Redovisning och beskattning	150	69	81	93	45	48	1,6	1,5	1,7
Ledning och administration	1 210	798	412	911	601	310	1,3	1,3	1,3
Övrigt inom ekonomi och administration	14	14	-	11	10	1	1,3	1,4	-
Juridik och rättsvetenskap	6 582	4 073	2 509	1 949	1 165	784	3,4	3,5	3,2
Yrkesexamensprogram	5 826	3 564	2 262	1 359	752	607	4,3	4,7	3,7
Juristexamen	5 826	3 564	2 262	1 359	752	607	4,3	4,7	3,7
Övriga program, grundnivå	566	366	200	451	308	143	1,3	1,2	1,4
Juridik och rättsvetenskap	566	366	200	451	308	143	1,3	1,2	1,4
Övriga program, avancerad nivå	190	143	47	139	105	34	1,4	1,4	1,4
Juridik och rättsvetenskap	190	143	47	139	105	34	1,4	1,4	1,4
Naturvetenskap, matematik och data	10 230	3 383	6 847	8 552	3 128	5 424	1,2	1,1	1,3
Biologi och miljövetenskap	1 399	953	446	1 467	970	497	1,0	1,0	0,9
Övriga program, grundnivå	1 075	753	322	1 165	784	381	0,9	1,0	0,8
Biologi och miljövetenskap, allmän utbildning	15	11	4	18	13	5	0,8	0,8	0,8
Biologi och biokemi	561	392	169	598	397	201	0,9	1,0	0,8
Miljövetenskap	499	350	149	551	374	177	0,9	0,9	0,8
Övriga program, avancerad nivå	324	200	124	302	186	116	1,1	1,1	1,1
Biologi och biokemi	164	88	76	148	79	69	1,1	1,1	1,1
Miljövetenskap	111	73	38	127	84	43	0,9	0,9	0,9

6B. (forts.)

Alla program, SUN-inriktning (1-siffernivå) Alla program, SUN-inriktning (2-siffernivå)	Förstahandssökande ¹			Antagna ¹			Förstahandssökande per antagen		
	Totalt	Kvinnor	Män	Totalt	Kvinnor	Män	Totalt	Kvinnor	Män
Biologi och miljövetenskap, övrig/ospec	49	39	10	27	23	4	1,8	1,7	2,5
Fysik, kemi och geovetenskap	1 114	524	590	1 250	559	691	0,9	0,9	0,9
Övriga program, grundnivå	947	449	498	1 077	483	594	0,9	0,9	0,8
Fysik	110	24	86	142	28	114	0,8	0,9	0,8
Kemi	95	52	43	128	71	57	0,7	0,7	0,8
Geovetenskap och naturgeografi	358	181	177	423	207	216	0,8	0,9	0,8
Fysik, kemi och geovetenskap, övrig/ospec	384	192	192	396	181	215	1,0	1,1	0,9
Övriga program, avancerad nivå	167	75	92	173	76	97	1,0	1,0	0,9
Fysik	50	12	38	48	8	40	1,0	1,5	0,9
Kemi	31	18	13	42	27	15	0,7	0,7	0,9
Geovetenskap och naturgeografi	86	45	41	85	42	43	1,0	1,1	1,0
Matematik och övrig naturvetenskap	401	112	289	496	143	353	0,8	0,8	0,8
Övriga program, grundnivå	332	92	240	430	125	305	0,8	0,7	0,8
Matematik och naturvetenskap, allmän	14	3	11	13	4	9	1,1	0,8	1,2
Matematik	146	38	108	192	51	141	0,8	0,7	0,8
Statistik	70	21	49	109	35	74	0,6	0,6	0,7
Matematik och naturvetenskap, övrig/ospec	102	30	72	118	36	82	0,9	0,8	0,9
Övriga program, avancerad nivå	69	20	49	66	18	48	1,0	1,1	1,0
Matematik	33	8	25	30	6	24	1,1	1,3	1,0
Statistik	36	12	24	36	12	24	1,0	1,0	1,0
Data	7 316	1 794	5 522	5 400	1 477	3 923	1,4	1,2	1,4
Övriga program, grundnivå	6 767	1 631	5 136	4 877	1 298	3 579	1,4	1,3	1,4
Informatik, datavetenskap, systemvetenskap	6 267	1 465	4 802	4 484	1 149	3 335	1,4	1,3	1,4
Data, övrig/ospec utbildning	500	166	334	407	150	257	1,2	1,1	1,3
Övriga program, avancerad nivå	549	163	386	524	179	345	1,0	0,9	1,1
Data, allmän utbildning	78	18	60	73	16	57	1,1	1,1	1,1
Informatik, datavetenskap, systemvetenskap	382	102	280	332	100	232	1,2	1,0	1,2
Data, övrig/ospec utbildning	89	43	46	121	65	56	0,7	0,7	0,8
Teknik och tillverkning	23 706	7 212	16 494	17 894	5 309	12 585	1,3	1,4	1,3
Teknik och teknisk industri	16 495	3 902	12 593	13 533	3 391	10 142	1,2	1,2	1,2
Yrkesexamensprogram	12 711	3 028	9 683	10 462	2 633	7 829	1,2	1,2	1,2
Civilingenjörsexamen	9 491	2 434	7 057	6 924	1 917	5 007	1,4	1,3	1,4
Högskoleingenjörsexamen	3 026	579	2 447	3 427	714	2 713	0,9	0,8	0,9
Sjöingenjör- och maskinteknikerexamen	194	15	179	150	8	142	1,3	1,9	1,3
Övriga program, grundnivå	2 488	580	1 908	1 957	476	1 481	1,3	1,2	1,3
Teknik och teknisk industri, allmän inriktning	75	30	45	81	43	38	0,9	0,7	1,2
Maskinteknik och verkstadsteknik	325	67	258	336	78	258	1,0	0,9	1,0
Energi- och elektroteknik	424	114	310	361	86	275	1,2	1,3	1,1
Elektronik, datateknik och automation	1 354	258	1 096	891	164	727	1,5	1,6	1,5
Kemi- och bioteknik	78	36	42	51	27	24	1,5	1,3	1,8
Fordons- och farkostteknik	27	3	24	32	5	27	0,8	0,6	0,9
Industriell ekonomi och organisation	161	62	99	169	64	105	1,0	1,0	0,9
Teknik och teknisk industri, övrig/ospec	44	10	34	45	10	35	1,0	1,0	1,0
Övriga program, avancerad nivå	1 303	295	1 008	1 134	284	850	1,1	1,0	1,2
Teknik och teknisk industri, allmän inriktning	76	17	59	71	17	54	1,1	1,0	1,1
Maskinteknik och verkstadsteknik	197	44	153	178	44	134	1,1	1,0	1,1
Energi- och elektroteknik	111	14	97	106	13	93	1,0	1,1	1,0
Elektronik, datateknik och automation	331	39	292	278	35	243	1,2	1,1	1,2
Kemi- och bioteknik	64	31	33	63	32	31	1,0	1,0	1,1
Fordons- och farkostteknik	31	5	26	28	3	25	1,1	1,7	1,0
Industriell ekonomi och organisation	309	98	211	265	92	173	1,2	1,1	1,2
Teknik och teknisk industri, övrig/ospec	184	47	137	150	49	101	1,2	1,0	1,4
Material och tillverkning	498	264	234	425	195	230	1,2	1,4	1,0
Yrkesexamensprogram	208	96	112	231	100	131	0,9	1,0	0,9
Civilingenjörsexamen	76	28	48	99	37	62	0,8	0,8	0,8
Högskoleingenjörsexamen	132	68	64	132	63	69	1,0	1,1	0,9
Övriga program, grundnivå	242	148	94	151	79	72	1,6	1,9	1,3
Material och tillverkning, allmän inriktning	90	50	40	57	34	23	1,6	1,5	1,7
Tillverkning och hantering av livsmedel	42	25	17	35	21	14	1,2	1,2	1,2
Tillverkning av textilier, konfektion, lädervaror	63	59	4	15	15	-	4,2	3,9	-

6B. (forts.)

Alla program, SUN-inriktning (1-siffernivå) Alla program, SUN-inriktning (2-siffernivå)	Förstahandssökande ¹			Antagna ¹			Förstahandssökande per antagen		
	Totalt	Kvinnor	Män	Totalt	Kvinnor	Män	Totalt	Kvinnor	Män
Berg- och mineralteknik	47	14	33	44	9	35	1,1	1,6	0,9
Övriga program, avancerad nivå	48	20	28	44	16	28	1,1	1,3	1,0
Material och tillverkning, allmän inriktning	42	14	28	38	10	28	1,1	1,4	1,0
Tillverkning av textilier, konfektion, lädervaror	6	6	-	6	6	-	1,0	1,0	-
Samhällsbyggnad och byggnadsteknik	6 716	3 048	3 668	3 974	1 735	2 239	1,7	1,8	1,6
Yrkesexamensprogram	5 620	2 545	3 075	2 997	1 284	1 713	1,9	2,0	1,8
Arkitektexamen	2 022	1 162	860	417	233	184	4,8	5,0	4,7
Brandingenjörsexamen	263	76	187	95	34	61	2,8	2,2	3,1
Civilingenjörsexamen	1 270	524	746	804	374	430	1,6	1,4	1,7
Högskoleingenjörsexamen	1 802	577	1 225	1 502	506	996	1,2	1,1	1,2
Landskapsarkitektexamen	193	153	40	124	98	26	1,6	1,6	1,5
Landskapsingenjörsexamen	70	53	17	55	39	16	1,3	1,4	1,1
Övriga program, grundnivå	604	270	334	549	264	285	1,1	1,0	1,2
Samhällsbyggnad och byggnadsteknik, allmän	71	24	47	52	17	35	1,4	1,4	1,3
Samhällsbyggnad och arkitektur	236	137	99	199	122	77	1,2	1,1	1,3
Byggnadsteknik och anläggningsteknik	230	80	150	256	104	152	0,9	0,8	1,0
Samhällsbyggnad/byggnadsteknik, övrig/ospec	67	29	38	42	21	21	1,6	1,4	1,8
Övriga program, avancerad nivå	501	238	263	431	188	243	1,2	1,3	1,1
Samhällsbyggnad /byggnadsteknik, allmän	34	19	15	42	22	20	0,8	0,9	0,8
Samhällsbyggnad och arkitektur	392	205	187	326	155	171	1,2	1,3	1,1
Byggnadsteknik och anläggningsteknik	75	14	61	64	11	53	1,2	1,3	1,2
Lant- och skogsbruk samt djursjukvård	2 361	1 870	491	807	495	312	2,9	3,8	1,6
Lantbruk, trädgård, skog och fiske	824	438	386	665	366	299	1,2	1,2	1,3
Yrkesexamensprogram	483	231	252	400	201	199	1,2	1,1	1,3
Agronomexamen	202	141	61	179	130	49	1,1	1,1	1,2
Hortonomexamen	18	7	11	19	7	12	0,9	1,0	0,9
Jägmästarexamen	112	41	71	92	35	57	1,2	1,2	1,2
Lantmästarexamen	71	25	46	53	16	37	1,3	1,6	1,2
Skogsmästarexamen	80	17	63	57	13	44	1,4	1,3	1,4
Övriga program, grundnivå	341	207	134	270	170	100	1,3	1,2	1,3
Lantbruk	9	8	1	42	40	2	0,2	0,2	0,5
Trädgård	191	148	43	104	79	25	1,8	1,9	1,7
Skog	141	51	90	124	51	73	1,1	1,0	1,2
Djursjukvård	1 537	1 432	105	142	129	13	10,8	11,1	8,1
Yrkesexamensprogram	714	630	84	101	90	11	7,1	7,0	7,6
Veterinärexamen	714	630	84	101	90	11	7,1	7,0	7,6
Övriga program, grundnivå	823	802	21	41	39	2	20,1	20,6	10,5
Djursjukvård	823	802	21	41	39	2	20,1	20,6	10,5
Hälso- och sjukvård samt social omsorg	36 459	28 862	7 597	15 550	12 545	3 005	2,3	2,3	2,5
Hälso- och sjukvård	28 709	22 300	6 409	12 386	9 889	2 497	2,3	2,3	2,6
Yrkesexamensprogram	24 736	19 100	5 636	9 713	7 696	2 017	2,5	2,5	2,8
Apotekarexamen	273	182	91	225	153	72	1,2	1,2	1,3
Arbetssterapeutexamen	521	464	57	444	384	60	1,2	1,2	0,9
Audionomexamen	164	118	46	122	92	30	1,3	1,3	1,5
Barnmorskeexamen	490	488	2	158	157	1	3,1	3,1	2,0
Biomedicinsk analytikerexamen	586	450	136	648	498	150	0,9	0,9	0,9
Dietistexamen	478	443	35	50	46	4	9,6	9,6	8,8
Logopedexamen	407	370	37	153	138	15	2,7	2,7	2,5
Läkarexamen	4 895	2 836	2 059	866	452	414	5,7	6,3	5,0
Ortopedingenjörsexamen	25	16	9	27	14	13	0,9	1,1	0,7
Optikerexamen	140	117	23	90	74	16	1,6	1,6	1,4
Receptarieexamen	237	197	40	301	244	57	0,8	0,8	0,7
Röntgensjuksköterskeexamen	394	305	89	239	185	54	1,6	1,6	1,6
Sjukhusfysikerexamen	24	12	12	55	28	27	0,4	0,4	0,4
Sjukgymnastexamen	2 323	1 481	842	442	296	146	5,3	5,0	5,8
Sjuksköterskeexamen	8 047	6 873	1 174	3 079	2 573	506	2,6	2,7	2,3
Specialistsjuksköterskeexamen	3 739	3 168	571	2 266	1 927	339	1,7	1,6	1,7
Tandhygienistexamen	933	855	78	279	255	24	3,3	3,4	3,3
Tandläkarexamen	909	608	301	219	143	76	4,2	4,3	4,0
Tandteknikerexamen	151	117	34	84	63	21	1,8	1,9	1,6

6B. (forts.)

Alla program, SUN-inriktning (1-siffernivå) Alla program, SUN-inriktning (2-siffernivå)	Förstahandssökande ¹			Antagna ¹			Förstahandssökande per antagen		
	Totalt	Kvinnor	Män	Totalt	Kvinnor	Män	Totalt	Kvinnor	Män
Övriga program, grundnivå	2 326	1 806	520	1 498	1 207	291	1,6	1,5	1,8
Hälso- och sjukvård, allmän utbildning	991	843	148	708	606	102	1,4	1,4	1,5
Medicin	531	301	230	466	309	157	1,1	1,0	1,5
Omvårdnad	590	490	100	210	184	26	2,8	2,7	3,8
Tandvård	33	33	-	32	31	1	1,0	1,1	-
Terapi, rehabilitering och kostbehandling	83	78	5	69	67	2	1,2	1,2	2,5
Hälso- och sjukvård, övrig/ospec utbildning	98	61	37	18	15	3	5,4	4,1	12,3
Övriga program, avancerad nivå	1 647	1 394	253	1 231	1 037	194	1,3	1,3	1,3
Hälso- och sjukvård, allmän utbildning	542	485	57	292	258	34	1,9	1,9	1,7
Medicin	69	32	37	75	34	41	0,9	0,9	0,9
Omvårdnad	384	362	22	357	336	21	1,1	1,1	1,0
Tandvård	14	13	1	13	12	1	1,1	1,1	1,0
Tekniskt inriktad vårdutbildning	95	71	24	66	47	19	1,4	1,5	1,3
Terapi, rehabilitering och kostbehandling	300	217	83	231	177	54	1,3	1,2	1,5
Farmaci	114	100	14	58	51	7	2,0	2,0	2,0
Hälso- och sjukvård, övrig/ospec utbildning	129	114	15	161	142	19	0,8	0,8	0,8
Socialt arbete, omsorg och vägledning	7 750	6 562	1 188	3 193	2 681	512	2,4	2,4	2,3
Yrkesexamensprogram	6 669	5 653	1 016	2 662	2 236	426	2,5	2,5	2,4
Socionomexamen	5 844	4 953	891	2 170	1 827	343	2,7	2,7	2,6
Studie- och yrkesvägledarexamen	825	700	125	497	413	84	1,7	1,7	1,5
Övriga program, grundnivå	826	699	127	335	277	58	2,5	2,5	2,2
Socialt arbete och vägledning	826	699	127	335	277	58	2,5	2,5	2,2
Övriga program, avancerad nivå	255	210	45	198	170	28	1,3	1,2	1,6
Barn och ungdom	46	44	2	56	53	3	0,8	0,8	0,7
Socialt arbete och vägledning	209	166	43	142	117	25	1,5	1,4	1,7
Tjänster	3 976	2 057	1 919	2 664	1 442	1 222	1,5	1,4	1,6
Personliga tjänster	2 277	1 329	948	1 627	952	675	1,4	1,4	1,4
Övriga program, grundnivå	2 215	1 300	915	1 573	927	646	1,4	1,4	1,4
Hotell, restaurang och storhushåll	406	242	164	279	180	99	1,5	1,3	1,7
Turism, resor och fritid	639	456	183	477	341	136	1,3	1,3	1,3
Idrott och friskvård	1 170	602	568	821	409	412	1,4	1,5	1,4
Övriga program, avancerad nivå	62	29	33	54	25	29	1,1	1,2	1,1
Turism, resor och fritid	4	3	1	5	2	3	0,8	1,5	0,3
Idrott och friskvård	58	26	32	49	23	26	1,2	1,1	1,2
Transporttjänster	793	181	612	407	97	310	1,9	1,9	2,0
Yrkesexamensprogram	443	69	374	184	28	156	2,4	2,5	2,4
Sjökaptens- och styrmansexamen	443	69	374	184	28	156	2,4	2,5	2,4
Övriga program, grundnivå	350	112	238	223	69	154	1,6	1,6	1,5
Transporttjänster	350	112	238	223	69	154	1,6	1,6	1,5
Miljövård och miljöskydd	262	170	92	284	184	100	0,9	0,9	0,9
Övriga program, grundnivå	139	91	48	175	111	64	0,8	0,8	0,8
Miljövård och miljöskydd, allmän utbildning	76	58	18	95	71	24	0,8	0,8	0,8
Miljövårdsteknik och miljökontroll	47	28	19	65	34	31	0,7	0,8	0,6
Naturvård och djurskydd	16	5	11	15	6	9	1,1	0,8	1,2
Övriga program, avancerad nivå	123	79	44	109	73	36	1,1	1,1	1,2
Miljövård och miljöskydd, allmän utbildning	121	77	44	107	71	36	1,1	1,1	1,2
Miljövårdsteknik och miljökontroll	2	2	-	2	2	-	1,0	1,0	-
Säkerhetstjänster	646	378	268	348	209	139	1,9	1,8	1,9
Yrkesexamensprogram	172	19	153	81	9	72	2,1	2,1	2,1
Officersexamen	172	19	153	81	9	72	2,1	2,1	2,1
Övriga program, grundnivå	258	187	71	123	80	43	2,1	2,3	1,7
Säkerhet i samhället	25	2	23	30	3	27	0,8	0,7	0,9
Arbetsmiljö och arbetarskydd	233	185	48	93	77	16	2,5	2,4	3,0
Övriga program, avancerad nivå	216	172	44	144	120	24	1,5	1,4	1,8
Säkerhet i samhället	48	33	15	36	25	11	1,3	1,3	1,4
Arbetsmiljö och arbetarskydd	168	139	29	108	95	13	1,6	1,5	2,2
Allmän utbildning	5 809	1 963	3 846	4 175	1 616	2 559	1,4	1,2	1,5
Bred, generell utbildning	5 809	1 963	3 846	4 175	1 616	2 559	1,4	1,2	1,5

1. Via VHS samordnade antagning. Endast sökande och antagna med fullständiga personnummer ingår i redovisningen.

6C. Antal behöriga förstahandssökande och antagna med ofullständiga personnummer, till program indelat efter SUN-inriktning och kön, höstterminen 2012

6.C Number of qualified first choice applicants and admitted (non-residence) to programme by field and sex, autumn term 2012

Alla program, SUN-inriktning (1-siffernivå) Alla program, SUN-inriktning (2-siffernivå)	Förstahandssökande ¹			Antagna ¹			Förstahandssökande per antagen		
	Totalt	Kvinnor	Män	Totalt	Kvinnor	Män	Totalt	Kvinnor	Män
Samtliga, netto	2 148	1 337	811	1 175	706	469	1,8	1,9	1,7
Yrkesprogram, netto	597	415	182	237	149	88	2,5	2,8	2,1
Övriga program, grundnivå, netto	705	449	256	426	271	155	1,7	1,7	1,7
Övriga program, avancerad nivå, netto	847	474	373	516	288	228	1,6	1,6	1,6
Pedagogik och lärarutbildning	83	64	19	75	54	21	1,1	1,2	0,9
Pedagogik och lärarutbildning	83	64	19	75	54	21	1,1	1,2	0,9
Yrkesexamensprogram	66	53	13	60	44	16	1,1	1,2	0,8
Förskollärarexamen	12	12	-	8	8	-	1,5	1,5	-
Grundlärarexamen	22	17	5	19	13	6	1,2	1,3	0,8
Speciallärarexamen	1	1	-	1	1	-	1,0	1,0	-
Yrkeslärarexamen	1	1	-	-	-	-	-	-	-
Ämneslärarexamen	30	22	8	32	22	10	0,9	1,0	0,8
Övriga program, grundnivå	3	2	1	2	1	1	1,5	2,0	1,0
Pedagogik	3	2	1	2	1	1	1,5	2,0	1,0
Övriga program, avancerad nivå	14	9	5	13	9	4	1,1	1,0	1,3
Pedagogik och lärarutbildning, allmän	2	1	1	2	1	1	1,0	1,0	1,0
Pedagogik	10	6	4	10	7	3	1,0	0,9	1,3
Pedagogik och lärarutbildning, övrig/ospec	2	2	-	1	1	-	2,0	2,0	-
Humaniora och konst	237	162	75	127	93	34	1,9	1,7	2,2
Konst och media	134	84	50	33	18	15	4,1	4,7	3,3
Övriga program, grundnivå	116	71	45	22	11	11	5,3	6,5	4,1
Bild- och formkonst	28	22	6	2	1	1	14,0	22,0	6,0
Musik, dans och dramatik	4	3	1	2	1	1	2,0	3,0	1,0
Medieproduktion	43	25	18	15	8	7	2,9	3,1	2,6
Formgivning	29	16	13	1	-	1	29,0	-	13,0
Konsthantverk	12	5	7	2	1	1	6,0	5,0	7,0
Övriga program, avancerad nivå	18	13	5	11	7	4	1,6	1,9	1,3
Konst och media, allmän utbildning	4	4	-	3	3	-	1,3	1,3	-
Bild- och formkonst	1	1	-	1	1	-	1,0	1,0	-
Musik, dans och dramatik	1	1	-	1	1	-	1,0	1,0	-
Medieproduktion	10	6	4	5	1	4	2,0	6,0	1,0
Konsthantverk	2	1	1	1	1	-	2,0	1,0	-
Humaniora	106	81	25	96	76	20	1,1	1,1	1,3
Övriga program, grundnivå	60	45	15	59	46	13	1,0	1,0	1,2
Humaniora, allmän inriktning	2	1	1	4	2	2	0,5	0,5	0,5
Religion	1	1	-	3	3	-	0,3	0,3	-
Främmande språk och språkvetenskap	37	27	10	30	24	6	1,2	1,1	1,7
Svenska och litteraturvetenskap	-	-	-	1	1	-	-	-	-
Historia och arkeologi	15	11	4	15	13	2	1,0	0,8	2,0
Filosofi och logik	2	2	-	7	6	1	0,3	0,3	-
Humaniora, övrig/ospec inriktning	3	3	-	6	3	3	0,5	1,0	-
Övriga program, avancerad nivå	46	36	10	37	30	7	1,2	1,2	1,4
Främmande språk och språkvetenskap	34	26	8	28	22	6	1,2	1,2	1,3
Svenska och litteraturvetenskap	4	3	1	2	2	-	2,0	1,5	-
Historia och arkeologi	7	6	1	6	5	1	1,2	1,2	1,0
Humaniora, övrig/ospec inriktning	1	1	-	1	1	-	1,0	1,0	-
Samhällsvetenskap, juridik, handel, adm.	1 058	686	372	528	339	189	2,0	2,0	2,0
Samhälls- och beteendevetenskap	355	250	105	204	149	55	1,7	1,7	1,9
Yrkesexamensprogram	103	81	22	14	13	1	7,4	6,2	22,0
Psykologexamen	103	81	22	14	13	1	7,4	6,2	22,0
Övriga program, grundnivå	130	93	37	108	77	31	1,2	1,2	1,2
Samhälls- och beteendevetenskap, allmän	20	11	9	10	7	3	2,0	1,6	3,0
Psykologi	3	3	-	2	2	-	1,5	1,5	-
Sociologi, etnologi och kulturgeografi	24	17	7	31	17	14	0,8	1,0	0,5
Statsvetenskap	52	43	9	44	38	6	1,2	1,1	1,5

6C. (forts.)

Alla program, SUN-inriktning (1-siffernivå) Alla program, SUN-inriktning (2-siffernivå)	Förstahandssökande ¹			Antagna ¹			Förstahandssökande per antagen		
	Totalt	Kvinnor	Män	Totalt	Kvinnor	Män	Totalt	Kvinnor	Män
Nationalekonomi och ekonomisk historia	1	-	1	3	3	-	0,3	-	-
Samhälls- och beteendevetenskap, övrig	30	19	11	22	13	9	1,4	1,5	1,2
Övriga program, avancerad nivå	122	76	46	82	59	23	1,5	1,3	2,0
Samhälls- och beteendevetenskap, allmän	7	6	1	7	6	1	1,0	1,0	1,0
Psykologi	4	4	-	4	3	1	1,0	1,3	-
Sociologi, etnologi och kulturgeografi	40	21	19	23	16	7	1,7	1,3	2,7
Statsvetenskap	46	30	16	33	23	10	1,4	1,3	1,6
Nationalekonomi och ekonomisk historia	9	2	7	3	2	1	3,0	1,0	7,0
Samhälls- och beteendevetenskap, övrig	16	13	3	13	10	3	1,2	1,3	1,0
Journalistik och information	95	63	32	41	27	14	2,3	2,3	2,3
Övriga program, grundnivå	36	27	9	16	11	5	2,3	2,5	1,8
Journalistik och medievetenskap	35	26	9	15	10	5	2,3	2,6	1,8
Biblioteks- och dokumentationsvetenskap	1	1	-	1	1	-	1,0	1,0	-
Övriga program, avancerad nivå	59	36	23	25	16	9	2,4	2,3	2,6
Journalistik och medievetenskap	55	32	23	23	14	9	2,4	2,3	2,6
Biblioteks- och dokumentationsvetenskap	4	4	-	2	2	-	2,0	2,0	-
Företagsekonomi, handel och administration	460	273	187	230	130	100	2,0	2,1	1,9
Yrkesexamensprogram	33	22	11	13	7	6	2,5	3,1	1,8
Civilekonomexamen	33	22	11	13	7	6	2,5	3,1	1,8
Övriga program, grundnivå	186	123	63	91	55	36	2,0	2,2	1,8
Företagsekonomi och administration	160	103	57	75	42	33	2,1	2,5	1,7
Inköp, försäljning och distribution	-	-	-	1	-	1	-	-	-
Marknadsföring	6	4	2	3	2	1	2,0	2,0	2,0
Ledning och administration	17	14	3	10	8	2	1,7	1,8	1,5
Övrigt inom ekonomi och administration	3	2	1	3	3	-	1,0	0,7	-
Övriga program, avancerad nivå	241	128	113	126	68	58	1,9	1,9	1,9
Företagsekonomi och administration	115	63	52	63	36	27	1,8	1,8	1,9
Marknadsföring	15	10	5	12	6	6	1,3	1,7	0,8
Bank, försäkring och finansiering	26	11	15	4	3	1	6,5	3,7	15,0
Redovisning och beskattning	3	2	1	-	-	-	-	-	-
Ledning och administration	82	42	40	50	25	25	1,6	1,7	1,6
Juridik och rättsvetenskap	148	100	48	56	35	21	2,6	2,9	2,3
Yrkesexamensprogram	73	53	20	19	9	10	3,8	5,9	2,0
Juristexamen	73	53	20	19	9	10	3,8	5,9	2,0
Övriga program, grundnivå	5	2	3	7	6	1	0,7	0,3	3,0
Juridik och rättsvetenskap	5	2	3	7	6	1	0,7	0,3	3,0
Övriga program, avancerad nivå	70	45	25	30	20	10	2,3	2,3	2,5
Juridik och rättsvetenskap	70	45	25	30	20	10	2,3	2,3	2,5
Naturvetenskap, matematik och data	189	82	107	158	74	84	1,2	1,1	1,3
Biologi och miljövetenskap	51	36	15	40	28	12	1,3	1,3	1,3
Övriga program, grundnivå	7	7	-	6	6	-	1,2	1,2	-
Biologi och biokemi	5	5	-	4	4	-	1,3	1,3	-
Miljövetenskap	2	2	-	2	2	-	1,0	1,0	-
Övriga program, avancerad nivå	44	29	15	34	22	12	1,3	1,3	1,3
Biologi och biokemi	34	21	13	24	13	11	1,4	1,6	1,2
Miljövetenskap	2	2	-	6	5	1	0,3	0,4	-
Biologi och miljövetenskap, övrig/ospec	8	6	2	4	4	-	2,0	1,5	-
Fysik, kemi och geovetenskap	43	22	21	32	17	15	1,3	1,3	1,4
Övriga program, grundnivå	13	8	5	12	8	4	1,1	1,0	1,3
Geovetenskap och naturgeografi	6	3	3	5	2	3	1,2	1,5	1,0
Fysik, kemi och geovetenskap, övrig/ospecificerad utbildning	7	5	2	7	6	1	1,0	0,8	2,0
Övriga program, avancerad nivå	30	14	16	20	9	11	1,5	1,6	1,5
Fysik	15	6	9	7	3	4	2,1	2,0	2,3
Kemi	6	3	3	5	2	3	1,2	1,5	1,0
Geovetenskap och naturgeografi	9	5	4	8	4	4	1,1	1,3	1,0
Matematik och övrig naturvetenskap	3	2	1	6	3	3	0,5	0,7	0,3
Övriga program, grundnivå	2	2	-	4	2	2	0,5	1,0	-
Matematik	1	1	-	3	2	1	0,3	0,5	-
Statistik	-	-	-	1	-	1	-	-	-

6C. (forts.)

Alla program, SUN-inriktning (1-siffernivå) Alla program, SUN-inriktning (2-siffernivå)	Förstahandssökande ¹			Antagna ¹			Förstahandssökande per antagen		
	Totalt	Kvinnor	Män	Totalt	Kvinnor	Män	Totalt	Kvinnor	Män
Matematik och naturvetenskap, övrig/ospec	1	1	-	-	-	-	-	-	-
Övriga program, avancerad nivå	1	-	1	2	1	1	0,5	-	1,0
Matematik	1	-	1	2	1	1	0,5	-	1,0
Data	92	22	70	80	26	54	1,1	0,8	1,3
Övriga program, grundnivå	42	13	29	35	15	20	1,2	0,9	1,5
Informatik, datavetenskap, systemvetenskap	37	11	26	32	13	19	1,2	0,8	1,4
Data, övrig/ospec utbildning	5	2	3	3	2	1	1,7	1,0	3,0
Övriga program, avancerad nivå	50	9	41	45	11	34	1,1	0,8	1,2
Data, allmän utbildning	13	2	11	13	2	11	1,0	1,0	1,0
Informatik, datavetenskap, systemvetenskap	35	7	28	31	9	22	1,1	0,8	1,3
Data, övrig/ospec utbildning	2	-	2	1	-	1	2,0	-	2,0
Teknik och tillverkning	180	66	114	111	39	72	1,6	1,7	1,6
Teknik och teknisk industri	122	36	86	79	22	57	1,5	1,6	1,5
Yrkesexamensprogram	50	16	34	34	8	26	1,5	2,0	1,3
Civilingenjörsexamen	43	16	27	27	5	22	1,6	3,2	1,2
Högskoleingenjörsexamen	7	-	7	7	3	4	1,0	-	1,8
Övriga program, grundnivå	15	6	9	6	3	3	2,5	2,0	3,0
Energi- och elektroteknik	8	2	6	1	-	1	8,0	-	6,0
Elektronik, datateknik och automation	4	1	3	3	1	2	1,3	1,0	1,5
Industriell ekonomi och organisation	1	1	-	1	1	-	1,0	1,0	-
Teknik och teknisk industri, övrig/ospec	2	2	-	1	1	-	2,0	2,0	-
Övriga program, avancerad nivå	57	14	43	39	11	28	1,5	1,3	1,5
Energi- och elektroteknik	18	6	12	14	4	10	1,3	1,5	1,2
Elektronik, datateknik och automation	26	5	21	20	5	15	1,3	1,0	1,4
Kemi- och bioteknik	3	1	2	-	-	-	-	-	-
Fordons- och farkostteknik	3	-	3	-	-	-	-	-	-
Industriell ekonomi och organisation	6	1	5	5	2	3	1,2	0,5	1,7
Teknik och teknisk industri, övrig/ospec	1	1	-	-	-	-	-	-	-
Material och tillverkning	2	1	1	1	1	-	2,0	1,0	-
Övriga program, grundnivå	2	1	1	1	1	-	2,0	1,0	-
Material och tillverkning, allmän inriktning	2	1	1	1	1	-	2,0	1,0	-
Samhällsbyggnad och byggnadsteknik	56	29	27	31	16	15	1,8	1,8	1,8
Yrkesexamensprogram	42	21	21	19	10	9	2,2	2,1	2,3
Arkitektexamen	34	20	14	10	7	3	3,4	2,9	4,7
Civilingenjörsexamen	4	1	3	4	2	2	1,0	0,5	1,5
Högskoleingenjörsexamen	4	-	4	5	1	4	0,8	-	1,0
Övriga program, grundnivå	1	-	1	1	1	-	1,0	-	-
Samhällsbyggnad och arkitektur	-	-	-	1	1	-	-	-	-
Byggnadsteknik och anläggningsteknik	1	-	1	-	-	-	-	-	-
Övriga program, avancerad nivå	13	8	5	11	5	6	1,2	1,6	0,8
Samhällsbyggnad/byggnadsteknik, allmän	8	4	4	7	3	4	1,1	1,3	1,0
Samhällsbyggnad och arkitektur	3	3	-	3	2	1	1,0	1,5	-
Byggnadsteknik och anläggningsteknik	2	1	1	1	-	1	2,0	-	1,0
Lant- och skogsbruk samt djursjukvård	17	14	3	6	4	2	2,8	3,5	1,5
Lantbruk, trädgård, skog och fiske	5	2	3	4	2	2	1,3	1,0	1,5
Yrkesexamensprogram	2	1	1	2	1	1	1,0	1,0	1,0
Agronomexamen	2	1	1	2	1	1	1,0	1,0	1,0
Övriga program, grundnivå	3	1	2	2	1	1	1,5	1,0	2,0
Lantbruk	1	1	-	1	1	-	1,0	1,0	-
Trädgård	2	-	2	1	-	1	2,0	-	2,0
Djursjukvård	12	12	-	2	2	-	6,0	6,0	-
Yrkesexamensprogram	7	7	-	2	2	-	3,5	3,5	-
Veterinärexamen	7	7	-	2	2	-	3,5	3,5	-
Övriga program, grundnivå	5	5	-	-	-	-	-	-	-
Djursjukvård	5	5	-	-	-	-	-	-	-
Hälso- och sjukvård samt social omsorg	310	224	86	118	82	36	2,6	2,7	2,4
Hälso- och sjukvård	286	203	83	106	72	34	2,7	2,8	2,4
Yrkesexamensprogram	198	140	58	64	47	17	3,1	3,0	3,4
Apotekarexamen	4	4	-	3	3	-	1,3	1,3	-
Arbetssterapeutexamen	1	1	-	2	2	-	0,5	0,5	-

6C. (forts.)

Alla program, SUN-inriktning (1-siffernivå) Alla program, SUN-inriktning (2-siffernivå)	Förstahandssökande ¹			Antagna ¹			Förstahandssökande per antagen		
	Totalt	Kvinnor	Män	Totalt	Kvinnor	Män	Totalt	Kvinnor	Män
Barnmorskeexamen	2	2	-	-	-	-	-	-	-
Biomedicinsk analytikerexamen	1	-	1	1	-	1	1,0	-	1,0
Dietistexamen	5	5	-	-	-	-	-	-	-
Logopedexamen	3	3	-	1	1	-	3,0	3,0	-
Läkarexamen	105	62	43	22	15	7	4,8	4,1	6,1
Optikerexamen	3	3	-	2	2	-	1,5	1,5	-
Receptarieexamen	1	1	-	1	1	-	1,0	1,0	-
Röntgensjuksköterskeexamen	-	-	-	3	2	1	-	-	-
Sjukgymnastexamen	26	17	9	6	3	3	4,3	5,7	3,0
Sjuksköterskeexamen	24	22	2	8	7	1	3,0	3,1	2,0
Specialistsjuksköterskeexamen	5	3	2	4	2	2	1,3	1,5	1,0
Tandhygienistexamen	7	7	-	6	6	-	1,2	1,2	-
Tandläkarexamen	8	7	1	2	1	1	4,0	7,0	1,0
Tandteknikerexamen	3	3	-	3	2	1	1,0	1,5	-
Övriga program, grundnivå	14	9	5	9	8	1	1,6	1,1	5,0
Hälso- och sjukvård, allmän utbildning	3	3	-	1	1	-	3,0	3,0	-
Medicin	7	4	3	7	6	1	1,0	0,7	3,0
Omvårdnad	1	1	-	1	1	-	1,0	1,0	-
Terapi, rehabilitering och kostbehandling	1	1	-	-	-	-	-	-	-
Hälso- och sjukvård, övrig/ospec utbildning	2	-	2	-	-	-	-	-	-
Övriga program, avancerad nivå	74	54	20	33	17	16	2,2	3,2	1,3
Hälso- och sjukvård, allmän utbildning	36	25	11	17	8	9	2,1	3,1	1,2
Medicin	-	-	-	2	-	2	-	-	-
Omvårdnad	1	1	-	2	1	1	0,5	1,0	-
Tekniskt inriktad vårdutbildning	17	11	6	6	4	2	2,8	2,8	3,0
Terapi, rehabilitering och kostbehandling	2	2	-	1	1	-	2,0	2,0	-
Farmaci	18	15	3	4	2	2	4,5	7,5	1,5
Hälso- och sjukvård, övrig/ospec utbildning	-	-	-	1	1	-	-	-	-
Socialt arbete, omsorg och vägledning	24	21	3	12	10	2	2,0	2,1	1,5
Yrkesexamensprogram	21	19	2	10	8	2	2,1	2,4	1,0
Socionomexamen	16	14	2	7	5	2	2,3	2,8	1,0
Studie- och yrkesvägledarexamen	5	5	-	3	3	-	1,7	1,7	-
Övriga program, avancerad nivå	3	2	1	2	2	-	1,5	1,0	-
Socialt arbete och vägledning	3	2	1	2	2	-	1,5	1,0	-
Tjänster	46	29	17	49	24	25	0,9	1,2	0,7
Personliga tjänster	33	20	13	34	19	15	1,0	1,1	0,9
Övriga program, grundnivå	30	20	10	27	16	11	1,1	1,3	0,9
Hotell, restaurang och storhushåll	2	-	2	3	1	2	0,7	-	1,0
Turism, resor och fritid	12	11	1	9	8	1	1,3	1,4	1,0
Idrott och friskvård	16	9	7	15	7	8	1,1	1,3	0,9
Övriga program, avancerad nivå	3	-	3	7	3	4	0,4	-	0,8
Turism, resor och fritid	2	-	2	6	3	3	0,3	-	0,7
Idrott och friskvård	1	-	1	1	-	1	1,0	-	1,0
Transporttjänster	2	2	-	1	-	1	2,0	-	-
Yrkesexamensprogram	2	2	-	-	-	-	-	-	-
Sjökaptensexamen	2	2	-	-	-	-	-	-	-
Övriga program, grundnivå	-	-	-	1	-	1	-	-	-
Transporttjänster	-	-	-	1	-	1	-	-	-
Miljövård och miljöskydd	10	6	4	14	5	9	0,7	1,2	0,4
Övriga program, grundnivå	8	5	3	9	4	5	0,9	1,3	0,6
Miljövård och miljöskydd, allmän utbildning	1	1	-	1	-	1	1,0	-	-
Miljövårdsteknik och miljökontroll	7	4	3	8	4	4	0,9	1,0	0,8
Övriga program, avancerad nivå	2	1	1	5	1	4	0,4	1,0	0,3
Miljövård och miljöskydd, allmän utbildning	-	-	-	2	1	1	-	-	-
Miljövårdsteknik och miljökontroll	2	1	1	3	-	3	0,7	-	0,3
Säkerhetstjänster	1	1	-	-	-	-	-	-	-
Övriga program, grundnivå	1	1	-	-	-	-	-	-	-
Arbetsmiljö och arbetarskydd	1	1	-	-	-	-	-	-	-

6C. (forts.)

Alla program, SUN-inriktning (1-siffernivå) Alla program, SUN-inriktning (2-siffernivå)	Förstahandssökande ¹			Antagna ¹			Förstahandssökande per antagen		
	Totalt	Kvinnor	Män	Totalt	Kvinnor	Män	Totalt	Kvinnor	Män
Allmän utbildning	30	12	18	21	6	15	1,4	2,0	1,2
Bred, generell utbildning	30	12	18	21	6	15	1,4	2,0	1,2
Övriga program, grundnivå	30	12	18	21	6	15	1,4	2,0	1,2
Bred, generell utbildning	30	12	18	21	6	15	1,4	2,0	1,2

1. Via VHS samordnade antagning.

7A. Antal behöriga förstahandssökande och antagna till yrkesexamensprogram, höstterminerna 2008–2012

7A. Number of qualified first choice applicants and admitted to National programme for professional degree, autumn terms 2008–2012

Yrkesexamensprogram	Förstahandssökande ¹					Antagna ¹					Förstahandssökande per antagen				
	2008	2009	2010	2011	2012	2008	2009	2010	2011	2012	08	09	10	11	12
	Yrkesprogram, netto	62 658	74 717	77 516	73 911	81 103	35 299	41 311	39 924	38 734	42 226	1,8	1,8	1,9	1,9
Juridik och samhällsvetenskap	15 126	19 361	20 197	19 904	21 291	5 466	6 867	6 017	6 090	6 227	2,8	2,8	3,4	3,3	3,4
Civilekonomexamen	3 131	5 121	5 103	4 583	4 929	1 437	2 507	2 195	2 217	2 171	2,2	2,0	2,3	2,1	2,3
Juristexamen	4 432	5 218	5 769	5 497	5 826	1 414	1 461	1 402	1 375	1 359	3,1	3,6	4,1	4,0	4,3
Psykologexamen	1 701	1 841	4 365	4 677	4 692	437	480	495	542	527	3,9	3,8	8,8	8,6	8,9
Socionomexamen	5 862	7 181	4 960	5 147	5 844	2 180	2 430	1 926	1 958	2 170	2,7	3,0	2,6	2,6	2,7
Undervisning	11 296	13 905	14 343	11 792	14 676	9 867	12 219	11 850	9 731	11 926	1,1	1,1	1,2	1,2	1,2
Förskolläraexamen	.	.	.	3 809	4 876	.	.	.	2 572	3 066	.	.	.	1,5	1,6
Grundläraexamen	.	.	.	2 578	3 479	.	.	.	2 440	3 302	.	.	.	1,1	1,1
Specialläraexamen	493	363	271	476	668	351	317	231	427	466	1,4	1,1	1,2	1,1	1,4
Yrkesläraexamen	.	.	.	472	624	.	.	.	458	542	.	.	.	1,0	1,2
Ämnesläraexamen	.	.	.	2 830	3 516	.	.	.	2 764	3 716	.	.	.	1,0	0,9
Folkhögskolläraexamen	72	68	-	67	60	54	43	-	51	49	1,3	1,6	-	1,3	1,2
Läraexamen	10 034	12 723	13 006	348	6	8 838	11 179	10 854	267	2	1,1	1,1	1,2	1,3	3,0
Specialpedagogexamen	449	448	495	592	622	385	391	406	454	448	1,2	1,1	1,2	1,3	1,4
Studie- och yrkesvägledarexamen	252	304	573	620	825	270	310	376	373	497	0,9	1,0	1,5	1,7	1,7
Naturvetenskap	469	424	401	477	510	438	462	456	520	523	1,1	0,9	0,9	0,9	1,0
Apotekarexamen	279	239	228	250	273	205	213	214	225	225	1,4	1,1	1,1	1,1	1,2
Receptarieexamen	190	185	173	227	237	233	249	242	297	301	0,8	0,7	0,7	0,8	0,8
Teknik	13 926	17 664	17 044	17 474	18 719	10 618	12 807	12 291	12 905	13 661	1,3	1,4	1,4	1,4	1,4
Arkitektexamen	1 336	1 965	2 091	1 904	2 022	296	354	359	363	417	4,5	5,6	5,8	5,2	4,8
Brandingenjörsexamen	213	367	267	251	263	69	102	105	89	95	3,1	3,6	2,5	2,8	2,8
Civilingenjörsexamen	8 249	9 728	9 275	10 036	10 837	6 653	7 395	7 061	7 570	7 819	1,2	1,3	1,3	1,3	1,4
Högskoleingenjörsexamen	3 452	4 516	4 512	4 571	4 960	3 239	4 634	4 479	4 616	5 040	1,1	1,0	1,0	1,0	1,0
Sjökaptenexamen	502	735	646	490	443	191	195	168	157	184	2,6	3,8	3,8	3,1	2,4
Sjöingenjörsexamen	174	353	253	222	194	172	174	143	140	150	1,0	2,0	1,8	1,6	1,3
Lant- och skogsbruk	978	766	729	757	746	645	585	585	579	578	1,5	1,3	1,2	1,3	1,3
Agronomexamen	140	194	183	193	202	149	190	175	171	179	0,9	1,0	1,0	1,1	1,1
Djursjukvårdarexamen	199	-	-	-	-	41	-	-	-	-	4,9	-	-	-	-
Hortonomexamen	12	10	9	13	18	11	13	11	19	19	1,1	0,8	0,8	0,7	0,9
Jägmästarexamen	123	144	137	124	112	90	94	92	91	92	1,4	1,5	1,5	1,4	1,2
Lantmästarexamen	49	48	62	65	71	45	43	57	54	53	1,1	1,1	1,1	1,2	1,3
Landskapsarkitektexamen	250	234	219	213	193	128	128	128	127	124	2,0	1,8	1,7	1,7	1,6
Landskapsingenjörsexamen	69	71	56	63	70	55	64	63	56	55	1,3	1,1	0,9	1,1	1,3
Skogsmästarexamen	54	65	63	86	80	49	55	59	61	57	1,1	1,2	1,1	1,4	1,4
Trädgårdsingenjörsexamen	82	-	-	-	-	77	-	-	-	-	1,1	-	-	-	-
Medicin och odontologi	5 716	6 243	6 876	6 311	6 733	951	1 090	1 167	1 253	1 329	6,0	5,7	5,9	5,0	5,1
Läkarexamen	4 187	4 548	5 206	4 658	4 895	598	687	711	806	866	7,0	6,6	7,3	5,8	5,7
Optikerexamen	111	92	65	69	140	84	87	93	86	90	1,3	1,1	0,7	0,8	1,6
Psykoterapeutexamen		38	84	112	75		16	53	48	53	0,0	2,4	1,6	2,3	1,4
Tandläkarexamen	769	828	804	803	909	169	197	207	210	219	4,6	4,2	3,9	3,8	4,2
Veterinärexamen	649	737	717	669	714	100	103	103	103	101	6,5	7,2	7,0	6,5	7,1

7A. (forts.)

Yrkesexamensprogram	Förstahandssökande ¹					Antagna ¹					Förstahandssökande per antagen				
	2008	2009	2010	2011	2012	2008	2009	2010	2011	2012	08	09	10	11	12
Vård och omsorg	15 034	16 114	17 698	17 196	18 282	7 235	7 292	7 566	7 717	8 023	2,1	2,2	2,3	2,2	2,3
Arbetssterapeutexamen	446	547	546	528	521	369	397	412	434	444	1,2	1,4	1,3	1,2	1,2
Audionomexamen	82	137	110	130	164	77	130	98	126	122	1,1	1,1	1,1	1,0	1,3
Barnmorskeexamen	417	438	465	381	490	155	147	126	111	158	2,7	3,0	3,7	3,4	3,1
Biomedicinsk analytikerexamen	379	411	447	524	586	387	466	532	600	648	1,0	0,9	0,8	0,9	0,9
Dietistexamen	474	513	521	460	478	49	50	58	56	50	9,7	10,3	9,0	8,2	9,6
Logopedexamen	397	531	398	399	407	106	173	153	130	153	3,7	3,1	2,6	3,1	2,7
Ortopedingenjörsexamen	34	26	39	45	25	25	26	30	29	27	1,4	1,0	1,3	1,6	0,9
Röntgensjuksköterskeexamen	317	352	386	419	394	234	251	215	249	239	1,4	1,4	1,8	1,7	1,6
Sjukhusfysikerexamen	57	65	41	37	24	47	64	50	49	55	1,2	1,0	0,8	0,8	0,4
Sjukgymnastexamen	1 846	2 323	2 542	2 324	2 323	411	496	502	446	442	4,5	4,7	5,1	5,2	5,3
Sjuksköterskeexamen	6 808	7 276	7 757	7 504	8 047	3 045	2 901	2 979	2 976	3 079	2,2	2,5	2,6	2,5	2,6
Specialistsjuksköterskeexamen	2 906	2 551	3 318	3 378	3 739	1 985	1 855	2 053	2 123	2 266	1,5	1,4	1,6	1,6	1,7
Tandhygienistexamen	685	744	891	831	933	266	307	288	290	279	2,6	2,4	3,1	2,9	3,3
Tandteknikerexamen	186	200	237	236	151	94	103	117	114	84	2,0	1,9	2,0	2,1	1,8
Övrigt område	138	325	293	-	172	108	150	80	-	81	1,3	2,2	3,7	.	2,1
Officersexamen	138	325	293	-	172	108	150	80	-	81	1,3	2,2	3,7	.	2,1

1. Via VHS samordnade antagning. Endast sökande och antagna med fullständiga personnummer ingår i redovisningen.

7B. Antal behöriga förstahandssökande och antagna till program, indelat efter SUN-inriktning och kön, höstterminerna 2008–2012

7B. Number of qualified first choice applicants and admitted to programme by field, autumn terms 2008–2012

Inriktning	Förstahandssökande ¹					Antagna ¹					Förstahandssökande per antagen				
	2008	2009	2010	2011	2012	2008	2009	2010	2011	2012	08	09	10	11	12
Samtliga, netto	104 438	131 475	140 615	140 714	155 431	68 152	84 777	84 975	84 554	89 922	1,5	1,6	1,7	1,7	1,7
Yrkesprogram, netto	62 658	74 717	77 516	73 911	81 103	35 299	41 311	39 924	38 734	42 226	1,8	1,8	1,9	1,9	1,9
Övriga program, grundnivå, netto	35 805	48 223	52 694	55 951	62 495	28 223	36 886	37 092	37 522	38 682	1,3	1,3	1,4	1,5	1,6
Övriga program, avancerad nivå, netto	5 995	8 614	10 487	10 876	12 006	4 772	7 169	8 329	8 717	9 663	1,3	1,2	1,3	1,2	1,2
Pedagogik och lärarutbildning	11 570	14 431	14 602	12 303	15 067	10 107	12 733	12 165	10 284	12 461	1,1	1,1	1,2	1,2	1,2
Pedagogik och lärarutbildning	11 570	14 431	14 602	12 303	15 067	10 107	12 733	12 165	10 284	12 461	1,1	1,1	1,2	1,2	1,2
Yrkesexamensprogram	11 044	13 601	13 770	11 172	13 851	9 599	11 912	11 479	9 366	11 451	1,2	1,1	1,2	1,2	1,2
Folkhögskollärarexamen	72	68		67	60	54	43		51	49	1,3	1,6	-	1,3	1,2
Förskollärarexamen	.	.	.	3 809	4 876	.	.	.	2 572	3 066	.	.	.	1,5	1,6
Grundlärarexamen	.	.	.	2 578	3 479	.	.	.	2 440	3 302	.	.	.	1,1	1,1
Lärarexamen	10 034	12 723	13 006	348	6	8 838	11 179	10 854	267	2	1,1	1,1	1,2	1,3	3,0
Speciallärarexamen	493	363	271	476	668	351	317	231	427	466	1,4	1,1	1,2	1,1	1,4
Specialpedagogexamen	449	448	495	592	622	385	391	406	454	448	1,2	1,1	1,2	1,3	1,4
Yrkeslärarexamen	.	.	.	472	624	.	.	.	458	542	.	.	.	1,0	1,2
Ämneslärarexamen	.	.	.	2 830	3 516	.	.	.	2 764	3 716	.	.	.	1,0	0,9
Övriga program, grundnivå	228	267	338	445	547	242	332	282	312	340	0,9	0,8	1,2	1,4	1,6
Pedagogik	228	267	338	425	547	242	332	282	312	340	0,9	0,8	1,2	1,4	1,6
Lärarutbildning i yrkesämne och praktiskt/estetiskt ämne	-	-	-	20	-	-	-	-	-	-	-	-	-	-	-
Övriga program, avancerad nivå	301	568	495	686	669	274	500	412	619	683	1,1	1,1	1,2	1,1	1,0
Pedagogik och lärarutbildning, allmän utbildning	9	15	-	12	7	11	14	-	15	9	0,8	1,1	-	0,8	0,8
Pedagogik	163	160	206	470	528	165	175	208	453	539	1,0	0,9	1,0	1,0	1,0
Ämneslärarutbildning	2	-	9	7	15	3	-	10	8	15	0,7	-	0,9	0,9	1,0
Lärarutbildning i yrkesämne och praktiskt/estetiskt ämne	-	-	-	7	6	-	-	-	7	9	-	-	-	1,0	0,7
Pedagogik och lärarutbildning, övrig/ospec utbildning	127	393	280	190	113	96	317	201	144	117	1,3	1,2	1,4	1,3	1,0
Humaniora och konst	4 339	5 588	6 365	6 731	8 810	3 217	4 282	4 505	4 729	5 171	1,3	1,3	1,4	1,4	1,7
Konst och media	2 539	3 244	3 679	3 811	5 527	1 682	2 214	2 141	2 212	2 178	1,5	1,5	1,7	1,7	2,5
Övriga program, grundnivå	2 466	3 150	3 476	3 632	5 303	1 628	2 148	2 015	2 080	2 007	1,5	1,5	1,7	1,7	2,6
Konst och media, allmän	72	113	52	53	53	60	112	59	45	43	1,2	1,0	0,9	1,2	1,2
Bild- och formkonst	23	21	34	26	645	23	35	55	43	51	1,0	0,6	0,6	0,6	12,6
Musik, dans och dramatik	166	199	252	381	346	69	78	66	105	109	2,4	2,6	3,8	3,6	3,2
Medieproduktion	1 733	2 232	2 553	2 793	3 391	1 203	1 556	1 545	1 613	1 456	1,4	1,4	1,7	1,7	2,3
Formgivning	405	499	449	252	674	229	305	205	192	235	1,8	1,6	2,2	1,3	2,9
Konsthantverk	67	86	136	127	230	44	64	85	82	114	1,5	1,3	1,6	1,5	2,0
Övriga program, avancerad nivå	73	94	203	179	224	54	66	126	132	171	1,4	1,4	1,6	1,4	1,3
Konst och media, allmän utbildning	32	20	31	18	15	25	17	23	15	15	1,3	1,2	1,3	1,2	1,0
Bild- och formkonst	11	9	17	13	15	6	6	18	18	19	1,8	1,5	0,9	0,7	0,8
Musik, dans och dramatik	14	11	58	50	79	13	7	27	14	53	1,1	1,6	2,1	3,6	1,5
Medieproduktion	16	34	45	54	66	10	25	28	49	37	1,6	1,4	1,6	1,1	1,8
Formgivning	-	9	2	7	14	-	7	1	8	18	-	1,3	2,0	0,9	0,8
Konsthantverk	-	-	9	6	5	-	-	3	2	5	-	-	3,0	3,0	1,0
Konst och media, övrig/ospec	-	11	41	31	30	-	4	26	26	24	-	2,8	1,6	1,2	1,3
Humaniora	1 800	2 344	2 686	2 920	3 313	1 536	2 071	2 366	2 523	3 004	1,2	1,1	1,1	1,2	1,1
Övriga program, grundnivå	1 428	1 875	2 133	2 335	2 717	1 205	1 664	1 876	1 961	2 421	1,2	1,1	1,1	1,2	1,1
Humaniora, allmän inriktning	26	93	98	263	183	25	85	91	133	131	1,0	1,1	1,1	2,0	1,4
Religion	182	228	199	183	263	163	244	212	189	347	1,1	0,9	0,9	1,0	0,8
Främmande språk och språkvetenskap	427	579	539	633	864	306	408	432	498	670	1,4	1,4	1,2	1,3	1,3
Svenska och litteraturvetenskap	35	20	99	105	246	32	17	71	63	145	1,1	1,2	1,4	1,7	1,7
Historia och arkeologi	476	599	873	779	794	388	501	715	634	710	1,2	1,2	1,2	1,2	1,1
Filosofi och logik	113	128	130	114	121	125	156	143	158	158	0,9	0,8	0,9	0,7	0,8
Humaniora, övrig/ospec	169	228	195	258	246	166	257	219	298	285	1,0	0,9	0,9	0,9	0,9
Övriga program, avancerad nivå	372	469	553	585	596	331	407	490	562	583	1,1	1,2	1,1	1,0	1,0
Religion	26	45	30	42	46	25	34	28	45	45	1,0	1,3	1,1	0,9	1,0

7B. (forts.)

Inriktning	Förstahandssökande ¹					Antagna ¹					Förstahandssökande per antagen				
	2008	2009	2010	2011	2012	2008	2009	2010	2011	2012	08	09	10	11	12
Främmande språk och språkvetenskap	173	176	243	252	219	155	167	207	236	230	1,1	1,1	1,2	1,1	1,0
Svenska och litteraturvetenskap	14	22	31	27	45	10	17	29	26	40	1,4	1,3	1,1	1,0	1,1
Historia och arkeologi	81	145	142	159	142	69	121	117	137	127	1,2	1,2	1,2	1,2	1,1
Filosofi och logik	22	22	40	36	22	24	22	50	51	21	0,9	1,0	0,8	0,7	1,0
Humaniora, övrig/ospec	56	59	67	69	122	48	46	59	68	120	1,2	1,3	1,1	1,0	1,0
Samhällsvetenskap, juridik, handel, administration	29 066	37 646	43 989	46 489	49 307	18 103	23 486	23 500	24 029	23 984	1,6	1,6	1,9	1,9	2,1
Samhälls- och beteendevetenskap	6 719	9 516	13 304	14 203	15 051	4 702	6 660	7 290	7 417	8 055	1,4	1,4	1,8	1,9	1,9
Yrkesexamensprogram	1 701	1 879	4 449	4 789	4 767	437	496	548	590	580	3,9	3,8	8,1	8,1	8,2
Psykologexamen	1 701	1 841	4 365	4 677	4 692	437	480	495	542	527	3,9	3,8	8,8	8,6	8,9
Psykoterapeutexamen		38	84	112	75		16	53	48	53	-	2,4	1,6	2,3	1,4
Övriga program, grundnivå	4 108	6 306	7 297	7 659	8 518	3 533	5 021	5 444	5 312	5 966	1,2	1,3	1,3	1,4	1,4
Samhälls- och beteendevetenskap, allmän inriktning	566	974	942	1 222	1 199	647	874	690	721	776	0,9	1,1	1,4	1,7	1,5
Psykologi	501	617	876	937	973	466	567	678	662	604	1,1	1,1	1,3	1,4	1,6
Sociologi, etnologi och kulturgeografi	487	1 580	2 165	2 054	2 037	518	1 348	1 690	1 483	1 427	0,9	1,2	1,3	1,4	1,4
Statsvetenskap	838	932	997	1 313	1 877	822	1 041	890	1 004	1 420	1,0	0,9	1,1	1,3	1,3
Nationalekonomi och ekonomisk historia	227	229	282	416	677	319	341	390	397	660	0,7	0,7	0,7	1,0	1,0
Samhälls- och beteendevetenskap, övrig/ospec inriktning	1 489	1 974	2 035	1 717	1 755	763	938	1 165	1 083	1 174	2,0	2,1	1,7	1,6	1,5
Övriga program, avancerad nivå	910	1 331	1 558	1 755	1 766	732	1 146	1 299	1 517	1 512	1,2	1,2	1,2	1,2	1,2
Samhälls- och beteendevetenskap, allmän inriktning	61	92	114	143	100	50	84	97	123	116	1,2	1,1	1,2	1,2	0,9
Psykologi	22	153	115	237	151	20	127	117	207	129	1,1	1,2	1,0	1,1	1,2
Sociologi, etnologi och kulturgeografi	104	155	260	216	292	88	134	206	184	246	1,2	1,2	1,3	1,2	1,2
Statsvetenskap	356	472	496	588	675	271	387	420	541	555	1,3	1,2	1,2	1,1	1,2
Nationalekonomi och ekonomisk historia	124	176	227	271	145	97	154	188	196	109	1,3	1,1	1,2	1,4	1,3
Samhälls- och beteendevetenskap, övrig/ospec inriktning	243	283	346	300	403	206	268	275	269	365	1,2	1,1	1,3	1,1	1,1
Journalistik och information	2 412	3 563	3 783	3 887	3 925	1 514	2 220	2 302	2 207	2 145	1,6	1,6	1,6	1,8	1,8
Övriga program, grundnivå	2 092	3 063	3 217	3 304	3 285	1 288	1 870	1 882	1 774	1 647	1,6	1,6	1,7	1,9	2,0
Journalistik och medievvetenskap	1 932	2 768	2 985	3 106	3 087	1 153	1 604	1 668	1 589	1 465	1,7	1,7	1,8	2,0	2,1
Biblioteks- och dokumentationsvetenskap	160	295	232	198	198	135	266	214	185	182	1,2	1,1	1,1	1,1	1,1
Övriga program, avancerad nivå	320	500	566	583	640	226	350	421	435	498	1,4	1,4	1,3	1,3	1,3
Journalistik och medievvetenskap	171	211	336	391	373	100	121	232	281	290	1,7	1,7	1,4	1,4	1,3
Biblioteks- och dokumentationsvetenskap	149	289	230	192	267	126	229	190	154	208	1,2	1,3	1,2	1,2	1,3
Företagsekonomi, handel och administration	15 028	18 798	20 457	22 209	23 749	10 084	12 815	12 035	12 542	12 031	1,5	1,5	1,7	1,8	2,0
Yrkesexamensprogram	3 131	5 121	5 103	4 583	4 929	1 437	2 507	2 195	2 217	2 171	2,2	2,0	2,3	2,1	2,3
Civilekonomexamen	3 131	5 121	5 103	4 583	4 929	1 437	2 507	2 195	2 217	2 171	2,2	2,0	2,3	2,1	2,3
Övriga program, grundnivå	10 862	11 985	13 230	15 383	16 148	7 893	9 003	8 256	8 773	8 063	1,4	1,3	1,6	1,8	2,0
Företagsekonomi och administration	5 670	6 004	6 679	8 509	8 860	4 545	5 195	4 762	5 216	4 571	1,2	1,2	1,4	1,6	1,9
Inköp, försäljning och distribution	1 344	1 476	1 876	1 572	1 427	765	642	599	493	510	1,8	2,3	3,1	3,2	2,8
Marknadsföring	429	579	413	528	377	316	449	257	321	222	1,4	1,3	1,6	1,6	1,7
Bank, försäkring och finansiering	23	-	-	-	-	17	-	-	-	-	1,4	-	-	-	-
Redovisning och beskattning	144	218	-	-	-	105	119	-	-	-	1,4	1,8	-	-	-
Ledning och administration	2 441	2 663	3 065	3 423	4 246	1 638	1 977	1 947	1 931	2 091	1,5	1,3	1,6	1,8	2,0
Kontorsservice och sekreterartjänster	195	283	331	392	345	91	149	125	118	70	2,1	1,9	2,6	3,3	4,9
Övrigt inom ekonomi och administration	616	762	866	959	893	427	555	591	716	641	1,4	1,4	1,5	1,3	1,4
Övriga program, avancerad nivå	1 035	1 692	2 125	2 243	2 672	783	1 380	1 595	1 587	1 819	1,3	1,2	1,3	1,4	1,5
Företagsekonomi och administration	316	512	666	768	1 001	208	426	515	646	668	1,5	1,2	1,3	1,2	1,5
Marknadsföring	62	186	197	179	120	45	125	105	83	101	1,4	1,5	1,9	2,2	1,2
Bank, försäkring och finansiering	49	60	102	120	177	37	31	58	37	47	1,3	1,9	1,8	3,2	3,8
Redovisning och beskattning	30	85	140	151	150	23	74	106	103	93	1,3	1,1	1,3	1,5	1,6
Ledning och administration	544	753	983	1 015	1 210	445	672	786	724	911	1,2	1,1	1,3	1,4	1,3
Övrigt inom ekonomi och administration	34	97	37	10	14	26	56	30	5	11	1,3	1,7	1,2	2,0	1,3

7B. (forts.)

Inriktning	Förstahandssökande ¹					Antagna ¹					Förstahandssökande per antagen				
	2008	2009	2010	2011	2012	2008	2009	2010	2011	2012	08	09	10	11	12
Juridik och rättsvetenskap	4 907	5 770	6 445	6 192	6 582	1 840	1 960	1 981	1 958	1 949	2,7	2,9	3,3	3,2	3,4
Yrkesexamensprogram	4 432	5 218	5 769	5 497	5 826	1 414	1 461	1 402	1 375	1 359	3,1	3,6	4,1	4,0	4,3
Juristexamen	4 432	5 218	5 769	5 497	5 826	1 414	1 461	1 402	1 375	1 359	3,1	3,6	4,1	4,0	4,3
Övriga program, grundnivå	475	510	545	482	566	426	458	465	447	451	1,1	1,1	1,2	1,1	1,3
Juridik och rättsvetenskap	475	510	545	482	566	426	458	465	447	451	1,1	1,1	1,2	1,1	1,3
Övriga program, avancerad nivå	-	42	131	213	190	-	41	114	136	139	-	1,0	1,1	1,6	1,4
Juridik och rättsvetenskap	-	42	131	213	190	-	41	114	136	139	-	1,0	1,1	1,6	1,4
Naturvetenskap, matematik och data	5 221	6 526	7 710	8 413	10 230	4 746	6 190	6 928	7 451	8 552	1,1	1,1	1,1	1,1	1,2
Biologi och miljövetenskap	1 299	1 209	1 378	1 368	1 399	1 102	1 234	1 368	1 375	1 467	1,2	1,0	1,0	1,0	1,0
Övriga program, grundnivå	1 145	1 045	1 136	1 133	1 075	950	1 085	1 175	1 159	1 165	1,2	1,0	1,0	1,0	0,9
Biologi och miljövetenskap, allmän utbildning	16	13	17	22	15	15	17	25	27	18	1,1	0,8	0,7	0,8	0,8
Biologi och biokemi	669	565	601	576	561	502	563	578	586	598	1,3	1,0	1,0	1,0	0,9
Miljövetenskap	460	467	518	535	499	434	505	573	549	551	1,1	0,9	0,9	1,0	0,9
Övriga program, avancerad nivå	154	164	242	235	324	152	149	193	216	302	1,0	1,1	1,3	1,1	1,1
Biologi och biokemi	81	80	143	119	164	80	79	112	111	148	1,0	1,0	1,3	1,1	1,1
Miljövetenskap	44	62	69	53	111	47	48	56	69	127	0,9	1,3	1,2	0,8	0,9
Biologi och miljövetenskap, övrig/ospec utbildning	29	22	30	63	49	25	22	26	36	27	1,2	1,0	1,2	1,8	1,8
Fysik, kemi och geovetenskap	707	823	1 001	1 041	1 114	710	956	1 076	1 126	1 250	1,0	0,9	0,9	0,9	0,9
Övriga program, grundnivå	618	745	866	884	947	636	892	957	981	1 077	1,0	0,8	0,9	0,9	0,9
Fysik	64	82	112	91	110	69	110	131	131	142	0,9	0,7	0,9	0,7	0,8
Kemi	52	50	47	65	95	58	65	87	86	128	0,9	0,8	0,5	0,8	0,7
Geovetenskap och naturgeografi	273	323	340	329	358	259	350	340	378	423	1,1	0,9	1,0	0,9	0,8
Fysik, kemi och geovetenskap, övrig/ospecificerad utbildning	229	290	367	399	384	251	371	405	388	396	0,9	0,8	0,9	1,0	1,0
Övriga program, avancerad nivå	89	78	135	157	167	74	64	119	145	173	1,2	1,2	1,1	1,1	1,0
Fysik, kemi och geovetenskap, allmän utbildning	-	1	1	1	-	-	1	1	-	-	-	1,0	1,0	-	-
Fysik	22	16	42	46	50	16	13	37	42	48	1,4	1,2	1,1	1,1	1,0
Kemi	45	37	50	47	31	41	32	42	45	42	1,1	1,2	1,2	1,0	0,7
Geovetenskap och naturgeografi	22	24	42	63	86	17	18	39	59	85	1,3	1,3	1,1	1,1	1,0
Matematik och övrig naturvetenskap	232	260	318	301	401	246	326	371	383	496	0,9	0,8	0,9	0,8	0,8
Övriga program, grundnivå	188	216	240	263	332	212	288	304	343	430	0,9	0,8	0,8	0,8	0,8
Matematik och naturvetenskap, allmän utbildning	16	16	10	14	14	13	13	12	17	13	1,2	1,2	0,8	0,8	1,1
Matematik	90	82	104	94	146	91	103	125	132	192	1,0	0,8	0,8	0,7	0,8
Statistik	32	42	45	51	70	31	56	61	79	109	1,0	0,8	0,7	0,6	0,6
Matematik och naturvetenskap, övrig/ospec utbildning	50	76	81	104	102	77	116	106	116	118	0,6	0,7	0,8	0,9	0,9
Övriga program, avancerad nivå	44	44	78	38	69	34	38	67	40	66	1,3	1,2	1,2	0,9	1,0
Matematik	28	20	46	15	33	21	17	41	16	30	1,3	1,2	1,1	0,9	1,1
Statistik	16	24	32	23	36	13	21	26	25	36	1,2	1,1	1,2	0,9	1,0
Data	2 983	4 234	5 013	5 703	7 316	2 689	3 690	4 125	4 584	5 400	1,1	1,1	1,2	1,2	1,4
Övriga program, grundnivå	2 853	4 049	4 627	5 334	6 767	2 595	3 518	3 788	4 233	4 877	1,1	1,2	1,2	1,3	1,4
Informatik, datavetenskap och systemvetenskap	2 763	3 917	4 252	4 972	6 267	2 521	3 401	3 448	3 897	4 484	1,1	1,2	1,2	1,3	1,4
Data, övrig/ospec utbildning	90	132	375	362	500	74	119	341	337	407	1,2	1,1	1,1	1,1	1,2
Övriga program, avancerad nivå	130	185	386	369	549	94	172	337	351	524	1,4	1,1	1,1	1,1	1,0
Data, allmän utbildning	15	15	11	43	78	5	7	2	36	73	3,0	2,1	5,5	1,2	1,1
Informatik, datavetenskap och systemvetenskap	106	170	336	286	382	81	165	295	246	332	1,3	1,0	1,1	1,2	1,2
Data, övrig/ospec utbildning	9	-	39	40	89	8	-	41	74	121	1,1	-	1,0	0,5	0,7
Teknik och tillverkning	17 544	22 915	22 271	22 124	23 706	13 786	17 481	16 866	16 854	17 894	1,3	1,3	1,3	1,3	1,3
Teknik och teknisk industri	12 035	15 787	15 329	15 410	16 495	10 221	13 207	12 760	12 772	13 533	1,2	1,2	1,2	1,2	1,2
Yrkesexamensprogram	9 213	11 429	11 048	11 788	12 711	7 813	9 628	9 267	9 921	10 462	1,2	1,2	1,2	1,2	1,2
Civilingenjörsexamen	7 012	8 220	8 037	8 709	9 491	5 681	6 375	6 191	6 675	6 924	1,2	1,3	1,3	1,3	1,4
Högskoleingenjörsexamen	2 027	2 856	2 758	2 857	3 026	1 960	3 111	2 951	3 128	3 427	1,0	0,9	0,9	0,9	0,9
Sjöingenjörsexamen	174	353	253	222	194	172	174	143	140	150	1,0	2,0	1,8	1,6	1,3
Övriga program, grundnivå	1 666	2 782	2 600	2 414	2 488	1 475	2 303	2 175	1 864	1 957	1,1	1,2	1,2	1,3	1,3
Teknik och teknisk industri, allmän inriktning	73	89	82	88	75	84	99	109	105	81	0,9	0,9	0,8	0,8	0,9
Maskinteknik och verkstads-teknik	263	311	326	367	325	226	308	294	304	336	1,2	1,0	1,1	1,2	1,0

7B. (forts.)

Inriktning	Förstahandssökande ¹					Antagna ¹					Förstahandssökande per antagen				
	2008	2009	2010	2011	2012	2008	2009	2010	2011	2012	08	09	10	11	12
Energi- och elektroteknik	320	584	470	353	424	269	456	367	262	361	1,2	1,3	1,3	1,3	1,2
Elektronik, datateknik och automation	804	1 431	1 354	1 308	1 354	696	1 074	1 044	907	891	1,2	1,3	1,3	1,4	1,5
Kemi- och bioteknik	25	53	44	20	78	29	49	37	22	51	0,9	1,1	1,2	0,9	1,5
Fordons- och farkostteknik	20	79	75	61	27	15	75	68	51	32	1,3	1,1	1,1	1,2	0,8
Industriell ekonomi och organisation	107	149	206	144	161	110	164	224	170	169	1,0	0,9	0,9	0,8	1,0
Teknik och teknisk industri, övrig/ospec inriktning	54	86	43	73	44	52	82	41	57	45	1,0	1,0	1,0	1,3	1,0
Övriga program, avancerad nivå	1 156	1 584	1 688	1 210	1 303	937	1 301	1 332	1 002	1 134	1,2	1,2	1,3	1,2	1,1
Teknik och teknisk industri, allmän inriktning	57	68	89	90	76	50	68	82	72	71	1,1	1,0	1,1	1,3	1,1
Maskinteknik och verkstads-teknik	233	332	264	182	197	187	282	205	152	178	1,2	1,2	1,3	1,2	1,1
Energi- och elektroteknik	61	85	135	88	111	45	58	86	68	106	1,4	1,5	1,6	1,3	1,0
Elektronik, datateknik och automation	324	364	496	253	331	277	333	399	217	278	1,2	1,1	1,2	1,2	1,2
Kemi- och bioteknik	89	67	100	60	64	79	65	91	53	63	1,1	1,0	1,1	1,1	1,0
Fordons- och farkostteknik	38	46	32	45	31	33	40	23	44	28	1,2	1,1	1,4	1,0	1,1
Industriell ekonomi och organisation	332	433	410	339	309	248	293	288	255	265	1,3	1,5	1,4	1,3	1,2
Teknik och teknisk industri, övrig/ospec inriktning	22	194	168	153	184	18	164	162	142	150	1,2	1,2	1,0	1,1	1,2
Material och tillverkning	326	399	294	398	498	306	375	281	366	425	1,1	1,1	1,0	1,1	1,2
Yrkesexamensprogram	119	157	120	189	208	155	195	154	202	231	0,8	0,8	0,8	0,9	0,9
Civilingenjörsexamen	69	69	57	81	76	112	98	85	94	99	0,6	0,7	0,7	0,9	0,8
Högskoleingenjörsexamen	50	88	63	108	132	43	97	69	108	132	1,2	0,9	0,9	1,0	1,0
Övriga program, grundnivå	153	188	102	157	242	107	129	64	120	151	1,4	1,5	1,6	1,3	1,6
Material och tillverkning, allmän inriktning	-	-	-	-	90	-	-	-	-	57	-	-	-	-	1,6
Tillverkning och hantering av livsmedel	-	-	-	40	42	-	-	-	36	35	-	-	-	1,1	1,2
Tillverkning av textilier, konfektion och lädervaror	74	45	49	42	63	48	15	14	14	15	1,5	3,0	3,5	3,0	4,2
Tillverkning av trä-, pappers-, glas/porcelain/ plastprodukter	48	101	43	58	-	38	76	41	57	-	1,3	1,3	1,0	1,0	-
Berg- och mineralteknik	31	42	10	17	47	21	38	9	13	44	1,5	1,1	1,1	1,3	1,1
Övriga program, avancerad nivå	54	54	72	52	48	44	51	63	44	44	1,2	1,1	1,1	1,2	1,1
Material och tillverkning, allmän inriktning	21	13	35	47	42	21	14	31	41	38	1,0	0,9	1,1	1,1	1,1
Tillverkning av textilier, konfektion och lädervaror	8	13	11	5	6	5	12	9	3	6	1,6	1,1	1,2	1,7	1,0
Tillverkning, övrig/ospec inriktning	25	28	26	-	-	18	25	23	-	-	1,4	1,1	1,1	-	-
Samhällsbyggnad och byggnadsteknik	5 183	6 732	6 654	6 316	6 716	3 266	3 943	3 861	3 763	3 974	1,6	1,7	1,7	1,7	1,7
Yrkesexamensprogram	4 411	5 648	5 505	5 283	5 620	2 647	3 016	2 920	2 845	2 997	1,7	1,9	1,9	1,9	1,9
Arkitektexamen	1 336	1 965	2 091	1 904	2 022	296	354	359	363	417	4,5	5,6	5,8	5,2	4,8
Brandingenjörsexamen	213	367	267	251	263	69	102	105	89	95	3,1	3,6	2,5	2,8	2,8
Civilingenjörsexamen	1 168	1 439	1 181	1 246	1 270	862	928	792	823	804	1,4	1,6	1,5	1,5	1,6
Högskoleingenjörsexamen	1 375	1 572	1 691	1 606	1 802	1 237	1 449	1 476	1 390	1 502	1,1	1,1	1,1	1,2	1,2
Landskapsarkitektexamen	250	234	219	213	193	128	128	128	127	124	2,0	1,8	1,7	1,7	1,6
Landskapsingenjörsexamen	69	71	56	63	70	55	64	63	56	55	1,3	1,1	0,9	1,1	1,3
Övriga program, grundnivå	508	640	617	606	604	429	566	549	576	549	1,2	1,1	1,1	1,1	1,1
Samhällsbyggnad och byggnadsteknik, allmän inriktning	48	91	85	69	71	36	58	55	55	52	1,3	1,6	1,5	1,3	1,4
Samhällsbyggnad och arkitektur	188	198	220	221	236	182	198	190	192	199	1,0	1,0	1,2	1,2	1,2
Byggnadsteknik och anläggningsteknik	206	266	244	241	230	169	271	266	291	256	1,2	1,0	0,9	0,8	0,9
Samhällsbyggnad och byggnadsteknik, övrig/ospec	66	85	68	75	67	42	39	38	39	42	1,6	2,2	1,8	1,9	1,6
Övriga program, avancerad nivå	264	452	537	429	501	190	365	393	344	431	1,4	1,2	1,4	1,2	1,2
Samhällsbyggnad och byggnadsteknik, allmän inriktning	9	12	26	34	34	8	14	20	39	42	1,1	0,9	1,3	0,9	0,8
Samhällsbyggnad och arkitektur	168	315	402	325	392	107	252	283	245	326	1,6	1,3	1,4	1,3	1,2
Byggnadsteknik och anläggningsteknik	87	125	110	70	75	75	99	92	60	64	1,2	1,3	1,2	1,2	1,2
Lant- och skogsbruk samt djursjukvård	1 379	2 288	2 310	2 202	2 361	654	746	785	777	807	2,1	3,1	2,9	2,8	2,9
Lantbruk, trädgård, skog och fiske	531	678	693	711	824	513	601	641	628	665	1,0	1,1	1,1	1,1	1,2

7B. (forts.)

Inriktning	Förstahandssökande ¹					Antagna ¹					Förstahandssökande per antagen				
	2008	2009	2010	2011	2012	2008	2009	2010	2011	2012	08	09	10	11	12
Yrkesexamensprogram	460	461	454	481	483	421	394	394	396	400	1,1	1,2	1,2	1,2	1,2
Agronomexamen	140	194	183	193	202	149	190	175	171	179	0,9	1,0	1,0	1,1	1,1
Hortonomexamen	12	10	9	13	18	11	13	11	19	19	1,1	0,8	0,8	0,7	0,9
Jägmästarexamen	123	144	137	124	112	90	94	92	91	92	1,4	1,5	1,5	1,4	1,2
Lantmästarexamen	49	48	62	65	71	45	43	57	54	53	1,1	1,1	1,1	1,2	1,3
Skogsmästarexamen	54	65	63	86	80	49	55	59	61	57	1,1	1,2	1,1	1,4	1,4
Trädgårdsingenjörsexamen	82	-	-	-	-	77	-	-	-	-	1,1	-	-	-	-
Övriga program, grundnivå	63	210	239	230	341	83	202	250	232	270	0,8	1,0	1,0	1,0	1,3
Lantbruk	12	12	22	11	9	32	34	41	37	42	0,4	0,4	0,5	0,3	0,2
Trädgård	-	119	108	135	191	-	86	95	102	104	-	1,4	1,1	1,3	1,8
Skog	51	79	109	84	141	51	82	114	93	124	1,0	1,0	1,0	0,9	1,1
Övriga program, avancerad nivå	8	7	-	-	-	9	6	-	-	-	0,9	1,2	-	-	-
Lantbruk	8	7	-	-	-	9	6	-	-	-	0,9	1,2	-	-	-
Djursjukvård	848	1 610	1 617	1 491	1 537	141	145	144	149	142	6,0	11,1	11,2	10,0	10,8
Yrkesexamensprogram	848	737	717	669	714	141	103	103	103	101	6,0	7,2	7,0	6,5	7,1
Djursjukvårdarexamen	199	-	-	-	-	41	-	-	-	-	4,9	-	-	-	-
Veterinärexamen	649	737	717	669	714	100	103	103	103	101	6,5	7,2	7,0	6,5	7,1
Övriga program, grundnivå	-	873	900	822	823	-	42	41	46	41	-	20,8	22,0	17,9	20,1
Djursjukvård	-	873	900	822	823	-	42	41	46	41	-	20,8	22,0	17,9	20,1
Hälsa- och sjukvård samt social omsorg	29 740	33 540	34 730	33 894	36 459	13 259	14 355	14 706	14 988	15 550	2,2	2,3	2,4	2,3	2,3
Hälsa- och sjukvård	22 946	25 104	27 759	26 614	28 709	10 308	11 043	11 632	11 921	12 386	2,2	2,3	2,4	2,2	2,3
Yrkesexamensprogram	20 570	22 006	24 174	23 203	24 736	8 523	8 720	9 030	9 330	9 713	2,4	2,5	2,7	2,5	2,5
Apotekarexamen	279	239	228	250	273	205	213	214	225	225	1,4	1,1	1,1	1,1	1,2
Arbetssterapeutexamen	446	547	546	528	521	369	397	412	434	444	1,2	1,4	1,3	1,2	1,2
Audionomexamen	82	137	110	130	164	77	130	98	126	122	1,1	1,1	1,1	1,0	1,3
Barnmorskeexamen	417	438	465	381	490	155	147	126	111	158	2,7	3,0	3,7	3,4	3,1
Biomedicinsk analytikerexamen	379	411	447	524	586	387	466	532	600	648	1,0	0,9	0,8	0,9	0,9
Dietistexamen	474	513	521	460	478	49	50	58	56	50	9,7	10,3	9,0	8,2	9,6
Logopedexamen	397	531	398	399	407	106	173	153	130	153	3,7	3,1	2,6	3,1	2,7
Läkarexamen	4 187	4 548	5 206	4 658	4 895	598	687	711	806	866	7,0	6,6	7,3	5,8	5,7
Optikerexamen	111	92	65	69	140	84	87	93	86	90	1,3	1,1	0,7	0,8	1,6
Ortopedingenjörsexamen	34	26	39	45	25	25	26	30	29	27	1,4	1,0	1,3	1,6	0,9
Receptarieexamen	190	185	173	227	237	233	249	242	297	301	0,8	0,7	0,7	0,8	0,8
Röntgensjuksköterskeexamen	317	352	386	419	394	234	251	215	249	239	1,4	1,4	1,8	1,7	1,6
Sjukgymnastexamen	1 846	2 323	2 542	2 324	2 323	411	496	502	446	442	4,5	4,7	5,1	5,2	5,3
Sjukhusfysikerexamen	57	65	41	37	24	47	64	50	49	55	1,2	1,0	0,8	0,8	0,4
Sjuksköterskeexamen	6 808	7 276	7 757	7 504	8 047	3 045	2 901	2 979	2 976	3 079	2,2	2,5	2,6	2,5	2,6
Specialistsjuksköterskeexamen	2 906	2 551	3 318	3 378	3 739	1 985	1 855	2 053	2 123	2 266	1,5	1,4	1,6	1,6	1,7
Tandhygienistexamen	685	744	891	831	933	266	307	288	290	279	2,6	2,4	3,1	2,9	3,3
Tandläkarexamen	769	828	804	803	909	169	197	207	210	219	4,6	4,2	3,9	3,8	4,2
Tandteknikerexamen	186	200	237	236	151	94	103	117	114	84	2,0	1,9	2,0	2,1	1,8
Övriga program, grundnivå	1 584	2 190	2 326	2 032	2 326	1 194	1 561	1 597	1 559	1 498	1,3	1,4	1,5	1,3	1,6
Hälsa- och sjukvård, allmän	766	1 380	1 260	1 087	991	531	810	794	856	708	1,4	1,7	1,6	1,3	1,4
Medicin	268	320	350	371	531	298	338	376	380	466	0,9	0,9	0,9	1,0	1,1
Omvårdnad	390	351	569	417	590	183	231	236	188	210	2,1	1,5	2,4	2,2	2,8
Tandvård	65	43	46	45	33	51	35	36	38	32	1,3	1,2	1,3	1,2	1,0
Tekniskt inriktad vårdutbildning	19	23	20	-	-	38	42	46	-	-	0,5	0,5	0,4	-	-
Terapi, rehabilitering och kostbehandling	76	73	81	86	83	93	110	111	91	69	0,8	0,7	0,7	0,9	1,2
Hälsa- och sjukvård, övrig	-	-	-	26	98	-	-	-	9	18	-	-	-	2,9	5,4
Övriga program, avancerad nivå	792	908	1 259	1 379	1 647	605	796	1 046	1 071	1 231	1,3	1,1	1,2	1,3	1,3
Hälsa- och sjukvård, allmän	209	369	434	492	542	181	308	328	323	292	1,2	1,2	1,3	1,5	1,9
Medicin	240	129	197	162	69	140	88	139	116	75	1,7	1,5	1,4	1,4	0,9
Omvårdnad	137	147	254	240	384	119	179	241	225	357	1,2	0,8	1,1	1,1	1,1
Tandvård	1	-	33	29	14	1	-	28	26	13	1,0	-	1,2	1,1	1,1
Tekniskt inriktad vårdutbildning	75	53	52	98	95	57	44	41	66	66	1,3	1,2	1,3	1,5	1,4
Terapi, rehabilitering och kostbehandling	42	75	72	119	300	40	59	89	144	231	1,0	1,3	0,8	0,8	1,3

7B. (forts.)

Inriktning	Förstahandssökande ¹					Antagna ¹					Förstahandssökande per antagen				
	2008	2009	2010	2011	2012	2008	2009	2010	2011	2012	08	09	10	11	12
Farmaci	38	42	79	89	114	27	31	47	38	58	1,4	1,4	1,7	2,3	2,0
Hälsa- och sjukvård, övrig	50	93	138	150	129	48	94	153	157	161	1,0	1,0	0,9	1,0	0,8
Socialt arbete, omsorg och vägledning	6 794	8 436	6 971	7 280	7 750	2 963	3 356	3 099	3 075	3 193	2,3	2,5	2,2	2,4	2,4
Yrkesexamensprogram	6 114	7 485	5 533	5 767	6 669	2 450	2 739	2 302	2 331	2 662	2,5	2,7	2,4	2,5	2,5
Socionomexamen	5 862	7 181	4 960	5 147	5 844	2 180	2 430	1 926	1 958	2 170	2,7	3,0	2,6	2,6	2,7
Studie- och yrkesvägledarexamen	252	304	573	620	825	270	310	376	373	497	0,9	1,0	1,5	1,7	1,7
Övriga program, grundnivå	451	757	1 170	1 185	826	320	445	547	510	335	1,4	1,7	2,1	2,3	2,5
Socialt arbete och vägledning	451	757	1 170	1 185	826	320	445	547	510	335	1,4	1,7	2,1	2,3	2,5
Övriga program, avancerad nivå	229	194	268	328	255	196	181	253	237	198	1,2	1,1	1,1	1,4	1,3
Barn och ungdom	14	18	53	47	46	11	20	48	47	56	1,3	0,9	1,1	1,0	0,8
Socialt arbete och vägledning	215	176	215	281	209	185	161	207	191	142	1,2	1,1	1,0	1,5	1,5
Tjänster	2 592	4 241	4 164	3 784	3 976	1 811	2 750	2 495	2 482	2 664	1,4	1,5	1,7	1,5	1,5
Personliga tjänster	1 704	2 549	2 486	2 335	2 277	1 264	1 892	1 743	1 617	1 627	1,3	1,3	1,4	1,4	1,4
Övriga program, grundnivå	1 694	2 510	2 450	2 282	2 215	1 257	1 858	1 714	1 578	1 573	1,3	1,4	1,4	1,4	1,4
Hotell, restaurang och storkök	293	382	460	397	406	206	261	321	245	279	1,4	1,5	1,4	1,6	1,5
Turism, resor och fritid	528	767	756	610	639	397	564	516	443	477	1,3	1,4	1,5	1,4	1,3
Idrott och friskvård	873	1 361	1 234	1 275	1 170	657	1 038	878	892	821	1,3	1,3	1,4	1,4	1,4
Övriga program, avancerad nivå	10	39	36	53	62	7	34	29	39	54	1,4	1,1	1,2	1,4	1,1
Turism, resor och fritid	10	11	5	4	4	6	10	4	3	5	1,7	1,1	1,3	1,3	0,8
Idrott och friskvård	-	28	31	49	58	1	24	25	36	49	-	1,2	1,2	1,4	1,2
Transporttjänster	563	996	1 038	913	793	260	352	351	345	407	2,2	2,8	3,0	2,6	1,9
Yrkesexamensprogram	502	735	646	490	443	191	195	168	157	184	2,6	3,8	3,8	3,1	2,4
Sjökaptensexamen	502	735	646	490	443	191	195	168	157	184	2,6	3,8	3,8	3,1	2,4
Övriga program, grundnivå	61	261	392	423	350	69	157	183	188	223	0,9	1,7	2,1	2,3	1,6
Transporttjänster	61	261	392	423	350	69	157	183	188	223	0,9	1,7	2,1	2,3	1,6
Miljövård och miljöskydd	156	238	243	248	262	151	229	213	248	284	1,0	1,0	1,1	1,0	0,9
Övriga program, grundnivå	105	124	110	120	139	106	132	114	128	175	1,0	0,9	1,0	0,9	0,8
Miljövård och miljöskydd, allmän utbildning	82	90	77	79	76	86	100	83	85	95	1,0	0,9	0,9	0,9	0,8
Miljövårdsteknik och miljökontroll	23	23	15	30	47	20	23	16	32	65	1,1	1,0	0,9	0,9	0,7
Naturvård och djurskydd	-	11	18	11	16	-	9	15	11	15	-	1,2	1,2	1,0	1,1
Övriga program, avancerad nivå	51	114	133	128	123	45	97	99	120	109	1,1	1,2	1,3	1,1	1,1
Miljövård och miljöskydd, allmän utbildning	36	81	110	109	121	33	68	76	101	107	1,1	1,2	1,4	1,1	1,1
Miljövårdsteknik och miljökontroll	15	33	23	19	2	12	29	23	19	2	1,3	1,1	1,0	1,0	1,0
Säkerhetstjänster	172	476	405	288	646	136	279	188	273	348	1,3	1,7	2,2	1,1	1,9
Yrkesexamensprogram	138	325	293	-	172	108	150	80	-	81	1,3	2,2	3,7	-	2,1
Officersexamen	138	325	293	-	172	108	150	80	-	81	1,3	2,2	3,7	-	2,1
Övriga program, grundnivå	31	33	37	21	258	25	26	40	21	123	1,2	1,3	0,9	1,0	2,1
Säkerhet i samhället	31	33	37	21	25	25	26	40	21	30	1,2	1,3	0,9	1,0	0,8
Arbetsmiljö och arbetarskydd	-	-	-	-	233	-	-	-	-	93	-	-	-	-	2,5
Övriga program, avancerad nivå	3	118	75	267	216	3	103	68	252	144	1,0	1,1	1,1	1,1	1,5
Säkerhet i samhället	-	29	46	30	48	-	25	39	30	36	-	1,2	1,2	1,0	1,3
Arbetsmiljö och arbetarskydd	3	89	29	237	168	3	78	29	222	108	1,0	1,1	1,0	1,1	1,6
Allmän utbildning	3 020	4 425	4 627	4 805	5 809	2 646	3 793	3 784	3 748	4 175	1,1	1,2	1,2	1,3	1,4
Bred, generell utbildning	3 020	4 425	4 627	4 805	5 809	2 646	3 793	3 784	3 748	4 175	1,1	1,2	1,2	1,3	1,4
Övriga program, grundnivå	3 020	4 425	4 627	4 805	5 809	2 646	3 793	3 784	3 748	4 175	1,1	1,2	1,2	1,3	1,4
Bred, generell utbildning	3 020	4 425	4 627	4 805	5 809	2 646	3 793	3 784	3 748	4 175	1,1	1,2	1,2	1,3	1,4
Okänd	6	19	19	-	-	-	-	-	-	-	-	-	-	-	-
Okänd	6	19	19	-	-	-	-	-	-	-	-	-	-	-	-
Övriga program, grundnivå	6	19	19	-	-	-	-	-	-	-	-	-	-	-	-
Okänd	6	19	19	-	-	-	-	-	-	-	-	-	-	-	-

1. Via VHS samordnade antagning. Endast sökande och antagna med fullständiga personnummer ingår i redovisningen.

8. Nettoantal sökande, antagna respektive registrerade per kön och ålder, höstterminen 2011

8. Number of applicants, admitted and those subsequently enrolled, by sex and age autumn term 2011

Ålder	Totalt antal sökande ¹	varav tidigare registrerade			varav ej tidigare i högskolan				
		ht10/vt11	ht09/vt10 ej senare	före ht09/vt10 ej senare	Antal sökande	antagna ² ht 11	registrerade		
							antagna ² ht 11	ej antagna ² tom. aug. 11	registrerade som ej sökt ²
Båda könen	384 988	180 786	29 215	58 009	116 978	60 070	48 078	3 517	17 579
-19 år	35 996	1 417	61	3	34 515	20 199	16 408	818	878
20 år	33 987	12 628	209	3	21 147	11 831	9 459	551	1 514
21 år	33 737	17 050	2 656	56	13 975	7 378	5 844	382	2 421
22 år	30 978	18 685	2 089	781	9 423	4 724	3 721	310	2 805
23 år	28 435	18 624	1 948	1 187	6 676	3 158	2 497	232	2 647
24 år	24 348	16 540	1 809	1 349	4 650	2 112	1 643	144	1 853
25 år	20 890	13 919	1 807	1 577	3 587	1 681	1 351	101	1 284
26 år	17 239	10 758	1 814	1 901	2 766	1 229	965	107	865
27 år	14 124	8 389	1 565	2 032	2 138	926	726	77	547
28 år	11 548	6 320	1 349	2 128	1 751	767	604	65	396
29 år	10 368	5 304	1 226	2 314	1 524	607	483	75	318
30-34 år	37 609	16 698	3 932	11 262	5 717	2 259	1 792	240	795
35 år-	85 729	34 454	8 750	33 416	9 109	3 199	2 585	415	1 256
-24 år	187 481	84 944	8 772	3 379	90 386	49 402	39 572	2 437	12 118
25 år-	197 507	95 842	20 443	54 630	26 592	10 668	8 506	1 080	5 461
Kvinnor	241 843	113 239	19 556	41 452	67 596	34 055	27 205	2 076	8 765
-19 år	19 779	755	26	3	18 995	10 934	8 846	475	457
20 år	19 536	7 412	136	2	11 986	6 602	5 256	300	911
21 år	20 091	10 298	1 610	37	8 146	4 296	3 388	224	1 347
22 år	18 464	11 361	1 187	468	5 448	2 683	2 121	184	1 435
23 år	17 023	11 353	1 170	715	3 785	1 835	1 455	137	1 253
24 år	14 522	9 936	1 158	831	2 597	1 166	912	76	863
25 år	12 246	8 154	1 121	972	1 999	900	717	55	546
26 år	10 278	6 388	1 161	1 222	1 507	663	530	57	390
27 år	8 517	4 942	1 031	1 332	1 212	503	393	44	264
28 år	7 122	3 773	898	1 424	1 027	444	350	37	182
29 år	6 437	3 179	803	1 537	918	361	289	45	154
30-34 år	24 665	10 606	2 634	7 797	3 628	1 418	1 133	164	368
35 år-	63 163	25 082	6 621	25 112	6 348	2 250	1 815	278	595
-24 år	109 415	51 115	5 287	2 056	50 957	27 516	21 978	1 396	6 266
25 år-	132 428	62 124	14 269	39 396	16 639	6 539	5 227	680	2 499
Män	143 145	67 547	9 659	16 557	49 382	26 015	20 873	1 441	8 814
-19 år	16 217	662	35	-	15 520	9 265	7 562	343	421
20 år	14 451	5 216	73	1	9 161	5 229	4 203	251	603
21 år	13 646	6 752	1 046	19	5 829	3 082	2 456	158	1 074
22 år	12 514	7 324	902	313	3 975	2 041	1 600	126	1 370
23 år	11 412	7 271	778	472	2 891	1 323	1 042	95	1 394
24 år	9 826	6 604	651	518	2 053	946	731	68	990
25 år	8 644	5 765	686	605	1 588	781	634	46	738
26 år	6 961	4 370	653	679	1 259	566	435	50	475
27 år	5 607	3 447	534	700	926	423	333	33	283
28 år	4 426	2 547	451	704	724	323	254	28	214
29 år	3 931	2 125	423	777	606	246	194	30	164
30-34 år	12 944	6 092	1 298	3 465	2 089	841	659	76	427
35 år-	22 566	9 372	2 129	8 304	2 761	949	770	137	661
-24 år	78 066	33 829	3 485	1 323	39 429	21 886	17 594	1 041	5 852
25 år-	65 079	33 718	6 174	15 234	9 953	4 129	3 279	400	2 962

1. Via VHS samordnade antagning; inklusive obehöriga sökande. Endast sökande med fullständiga personnummer redovisas.

2. Via VHS samordnade antagning. Endast antagna med fullständiga personnummer redovisas.

9. Nettoantal sökande och antagna fördelade på tidigare högskolestudier och registrering per högskola, höstterminen 2011

9. Number of applicants and admitted by earlier studies in universities and those subsequently enrolled by university, autumn term 2011

Universitet/högskola	Sökande ¹		Antagna ²			Sökande som registrerats	
	Totalt	ej tidigare i högskolan	Totalt	ej tidigare i högskolan	ej registrerade	Totalt	ej tidigare i högskolan
Totalt netto	384 988	116 978	246 656	60 070	15 345	223 698	50 909
Universitet							
Uppsala universitet	59 816	23 662	19 811	3 906	977	17 914	3 218
Lunds universitet	62 065	27 172	19 106	4 978	1 292	17 217	3 979
Göteborgs universitet	70 738	26 815	22 890	4 232	893	21 513	3 753
Stockholms universitet	64 496	23 037	23 773	5 189	1 329	20 749	4 305
Umeå universitet	61 634	20 044	23 081	3 648	1 196	18 986	2 742
Linköpings universitet	38 312	21 227	9 076	3 660	711	8 148	3 138
Karolinska institutet	23 939	9 486	4 098	739	157	3 592	647
Kungl. Tekniska högskolan	17 062	9 840	4 806	2 249	703	3 794	1 609
Chalmers tekniska högskola	14 122	8 904	3 336	1 554	338	3 001	1 244
Luleå tekniska universitet	24 586	9 405	9 253	2 092	599	7 112	1 639
Handelshögskolan i Stockholm	3 701	2 287	399	225	25	374	222
Sveriges lantbruksuniversitet	10 511	3 574	4 133	639	117	3 774	576
Karlstads universitet	28 778	10 710	11 149	1 992	420	9 871	1 719
Linnéuniversitetet	56 378	18 926	20 345	3 926	1 031	15 538	3 079
Örebro universitet	37 204	16 193	11 590	2 282	507	9 974	1 895
Mittuniversitetet	31 285	10 140	7 865	1 792	574	5 991	1 373
Högskolor							
Blekinge tekniska högskola	16 239	4 938	4 129	1 002	365	2 598	694
Försvarshögskolan	1 723	408	495	60	11	440	62
Gymnastik- och idrottshögskolan	1 689	945	405	147	32	371	126
Högskolan i Borås	20 088	9 556	5 169	1 696	407	4 436	1 411
Högskolan Dalarna	26 326	7 098	10 846	1 756	632	8 022	1 237
Högskolan på Gotland	12 139	2 341	4 905	592	175	3 584	446
Högskolan i Gävle	26 211	7 927	10 491	1 765	640	7 803	1 270
Högskolan i Halmstad	21 143	9 571	5 070	1 526	351	4 053	1 261
Högskolan i Jönköping	23 361	11 948	6 988	2 335	586	5 928	1 864
Högskolan Kristianstad	21 425	6 739	7 868	1 401	517	5 666	1 035
Högskolan i Skövde	15 368	6 570	5 767	1 539	489	4 403	1 157
Högskolan Väst	15 895	7 060	4 609	1 385	325	4 038	1 243
Malmö högskola	33 321	13 847	11 589	3 069	809	9 477	2 364
Mälardalens högskola	21 745	8 361	8 717	1 853	438	7 251	1 521
Södertörns högskola	24 037	9 776	5 452	1 490	348	5 151	1 437
Konstnärliga högskolor³							
Konstfack	130	62	30	12	1	32	13
Kungl. Musikhögskolan i Stockholm	237	92	38	4	-	44	7
Övriga enskilda utbildningsanordnare							
Ersta Sköndal högskola	3 488	2 137	178	85	16	164	80
Röda Korsets Högskola	2 379	1 473	78	40	4	82	40
Sophiahemmet Högskola	3 062	1 609	150	35	5	143	42
Totalt brutto	894 633	353 880	287 685	64 895	17 020	241 234	52 448

1. Via VHS samordnade antagning; inklusive obehöriga sökande. Endast sökande med fullständiga personnummer redovisas.

2. Via VHS samordnade antagning. Endast antagna med fullständiga personnummer redovisas.

3. Till de flesta konstnärliga utbildningar sker antagning på annat sätt.

Fakta om statistiken

Sökandestatistiken syftar till att bidra till en allsidig belysning av högskolesektorn. Detta SM redovisar totalräknad statistik som beskriver ansökningar, via VHS:s samordnade antagningssystem NyA, till universitet och högskolor med betoning på personer som inte tidigare studerat i högskolan. Tidigare terminer gjordes även antagning via högskolornas lokala system för antagning (LANT) men från och med våren 2007 har NyA ersatt LANT. Siffrorna speglar förändringar över tiden och de sökande redovisas efter ålder, kön samt sökt universitet/högskola och program/kurs.

Sökande som saknar fullständiga personnummer, främst utländska studenter, ingår inte i redovisningen eftersom fokus ligger på intresset för högskolestudier hos den svenska befolkningen och på sökande utan tidigare högskolestudier. En stor del av de sökande från andra länder har redan påbörjat en högskoleutbildning i sitt hemland och söker till stor del masterutbildningar i Sverige.

Ofullständiga personnummer innebär att en unik identitet saknas och ansökningar via högskolornas lokala antagningssystem kan leda till dubbelräkning. Från och med våren 2007 används dock bara ett enda system för antagning till högskolan vilket innebär att dubbelräkningen har minskat.

Från och med hösten 2002 redovisas endast sökande med fullständiga personnummer i detta SM. Tidsseriebrottet 2002 beror på att uppgifter på personnivå inte finns längre tillbaka än hösten 2002 i och med att materialet avidentifierats efter fem år. Från och med 2008 får dock materialet sparas i tio år. Antalet med ofullständiga personnummer har ökat markant under mitten av 2000-talet. I slutet av 1990-talet och början av 2000-talet var gruppen inte lika stor och påverkade därför inte den totala sökandebilden på samma sätt som den gör idag.

Ny utbildnings- och examensstruktur

Den första juli 2007 infördes en ny utbildnings- och examensstruktur som ett led i Sveriges arbete med att anpassa den högre utbildningen till arbetet i Bologna-processen. Enligt den nya strukturen delas all högre utbildning och examina in i tre nivåer:

- Grundnivå
- Avancerad nivå
- Forskarnivå

Varje nivå förutsätter och bygger på att studenten har utbildning på tidigare nivå(er). På grundnivå finns två generella examina, högskoleexamen och kandidatexamen. På avancerad nivå finns liksom på grundnivån två generella examina, magisterexamen och masterexamen. För det konstnärliga området finns motsvarande examina på grundnivå och avancerad nivå. Även ett nytt poängsystem och ny examensordning med nya examensbeskrivningar har införts.

Anmälningss- och studieavgifter

Inför höstterminen 2011 infördes anmälningss- och studieavgifter på grund- och avancerad nivå för sökande som inte är medborgare i EU, EES-länderna eller Schweiz. Anmälningssavgift betalas i samband med anmälan till utbildningar på grund- och avancerad nivå som startar efter den 31 juli 2011. Studieavgift betalas av sökande som antagits till utbildningar på grund- och avancerad nivå som startar efter den 31 juli 2011.

Detta omfattar statistiken

Från och med våren 2007 sker all antagning via VHS:s samordnade antagnings-system, NyA. Statistiken som redovisas i detta SM omfattar sökande och antagna, via VHS:s samordnade antagning, till högskoleutbildning vid universitet och högskolor. Tidigare terminer gjordes även antagning via högskolornas lokala system för antagning (LANT) men från och med våren 2007 har NyA ersatt LANT.

En viss del av ansökningen till högskoleutbildningar sker utanför de två stora systemen VHS och LANT. Dit hör de flesta konstnärliga utbildningarna och vissa fortsättningskurser inom vård- och omsorgsområdet.

I NyA finns två antagningsomgångar som vänder sig till utländska studenter. Dessa omgångar ligger utanför den ordinarie omgången för hösten 2012 och ingår därför de inte i redovisningen av detta SM.

Definitioner och förklaringar

Totalraderna i tabellerna är nettoräknade. Med ”Totalt netto” menas att en studerande räknats endast en gång i nettosumman även om han/hon sökt flera olika sökalternativ.

Sökande och antagna redovisas efter olika gruppindelningar. Viktiga gruppindelningar är kön, ålder, universitet/högskola och programgrupper.

Referensperioden för detta SM är höstterminen 2012.

Ansökningar

Samtliga sökalternativ som en person sökt via VHS:s samordnade antagnings-system, NyA.

Antagna

Personer som blivit erbjudna utbildningsplats (och inte tackat nej) på visst sökalternativ, vilket inte är liktydigt med att den antagna verkligen påbörjat utbildningen.

Behöriga/obehöriga sökande

Samma sökande kan vara behörig till en specifik utbildning men obehörig till en annan. Merparten av obehöriga sökande har definierats som obehöriga därför att de inte kompletterat sin ansökan med betyg, vilket i sin tur kan bero på att den sökande ändrat sina planer efter ansökan.

Förstahandssökande

Med förstahandssökande avses det som den sökande har angivit som sitt första sökta alternativ. En person kan bara vara förstahandssökande till ett sökalternativ inom samma antagningsomgång.

Behöriga förstahandssökande

Sökande som är behörig till sitt i första hand sökta alternativ.

Sökande

Individer som söker till högskoleutbildning på grundnivå och avancerad nivå (tidigare grundutbildning) aktuell termin.

Program

Sammanhållna utbildningar som leder till någon form av examen.

Yrkesexamensprogram: Ett 50-tal sammanhållna utbildningar som leder till yrkesexamen. Här återfinns t.ex. läkarutbildning och civilingenjörsutbildning.

Övriga program: Ett stort antal generella och konstnärliga program som består av en, för en viss högskola fastställd, kombination av kurser. Dessa program har i denna redovisning grupperats till cirka 90 grupper. Grupperingen har gjorts efter inriktning enligt standarden för klassificering av svensk utbildning (SUN 2000). Utbildningsprogrammen har kodats med avseende på utbildning-

ens längd och inriktning. Kodningen är gjord med hjälp av programbenämningar och framför allt högskolornas hemsidor.

SUN 2000 har i detta SM använts på 1- och 2-siffernivå efter inriktning på samtliga program i tabellerna 5, 6B och 7B. I dessa tabeller redovisas dessutom generella och konstnärliga program på 3-siffernivå. 1- och 2-siffernivå anger utbildningens huvudinriktning. Den första siffran anger utbildningens innehåll på den högsta nivån. 3-siffernivån anger utbildningens ämnesinriktning. På SCB:s hemsida finns mer information om SUN.

Från och med hösten 2007 har dessutom de generella och konstnärliga programmen, utifrån vilken examen programmet leder till, delats in i program på grundnivå och avancerad nivå.

Registrerade studerande

Som registrerade räknas de studerande som är förstagsregistrerade på en kurs samt de som är fortsättningsregistrerade på kurs som löper över flera terminer. Studenter som enbart är omregistrerade eller registrerade för prov ska inte ingå i redovisningen.

Så görs statistiken

Sökandedata avseende hösten respektive år har samlats in av SCB i månadsskiftet augusti/september. Grunddata för statistiken är uppgifter från Verket för Högskoleservice (VHS) samordnade antagningssystem (NyA). Tidigare terminer gjordes även antagning via högskolornas lokala system för antagning (LANT) vid respektive högskola men från och med våren 2007 har NyA ersatt LANT. Dessutom används uppgifter från Universitets- och högskoleregistret samt från Registret över totalbefolkningen (RTB). Statistiken är totalräknad.

Statistiken över sökande och antagna insamlas varje termin från och med höstterminen 1995. Uppgifter avseende hösttermin publiceras årligen i statistiskt meddelande, medan uppgifter avseende vårtermin även publiceras i Högskoleverkets NU-statistikdatabas.

Statistikens tillförlitlighet

De uppgifter om sökande som redovisas i detta SM bygger helt på det maskinella antagningssystem varifrån uppgifterna hämtats. Rapportering till SCB sker i augusti, vilket innebär att det gjorts en antagningsomgång innan rapportering sker.

Ramen är universitet och högskolor, VHS samordnade antagningssystem (NyA). Innan 2007 ingick även LANT, högskolornas lokala antagningssystem, i ramen. Ingen känd övertäckning förekommer. Undertäckning förekommer genom att viss antagning till högskoleutbildning sker manuellt genom särskilda antagningsprov eller på annat sätt utanför de här redovisade ansökningssystemen. De flesta konstnärliga utbildningar ligger exempelvis utanför dessa antagningssystem.

Ingen mätning av täckningsfelen har gjorts. Omfattningen bedöms dock vara tämligen liten.

All statistik är totalräknad och därmed inte behäftad med urvalsfel.

SCB använder källregistrens värden. Mätkvaliteten är därför densamma som i respektive källregister.

Uppgifter om sökande och antagna har inkommit från VHS:s maskinella antagningssystem.

Fel kan förekomma i högskolornas material, t.ex. personnummer eller sökalternativ. Vid SCB förekommer ingen manuell kodning eller dataregistrering utöver

den gruppering av yrkesexamensprogram som görs, samt indelningen av program enligt SUN 2000. Grupperingen av programmen är inte alltid entydig eftersom vissa utbildningsbeskrivningar inte tydligt anger vilken examen och examensinriktning den studerande kommer att få.

Uppgifter om folkbokföring hämtas från registret över totalbefolkningen (RTB) utan att dessa granskas ytterligare. Uppgifterna från RTB bedöms hålla hög kvalitet.

Bra att veta

I denna publikation görs jämförelser framförallt med höstterminen 2011. För varje år har nya högskolor anslutits till de antagningssystem som finns, vilket gör det svårt med jämförelser över en längre tid.

Även den nya utbildnings- och examensstrukturen samt användningen av VHS:s samordnade antagningssystem NyA kan påverka jämförelser över tiden.

Statistikuppgifter om sökande och antagna till högskoleutbildning publiceras sedan 1995 årligen i serien UF 46 (tidigare U 46): Sökande och antagna till universitet och högskolor.

Dessutom har, alltsedan höstterminen 1977, uppgifter om sökande och antagna via det samordnade antagningssystemet publicerats varje termin, av UHÄ i serien UHÄ-rapporter och senare av VHS i serien VHS. Uppgifterna har under vissa perioder även inkluderat uppgifter om sökande via lokal antagning, dock utan någon nettoräkning mellan de olika systemen.

Annan statistik

Mer information om statistiken och dess kvalitet ges i en särskild Beskrivning av statistiken på SCB:s webbplats, www.scb.se/uf0206

För fler tidsserietabeller se SCB:s webbplats (www.scb.se/uf0206).

Inom högskoleverket finns statistik över högskolesektorn tillgänglig bl.a. i form av en årsrapport och en nationell uppföljningsdatabas, NU-statistikdatabas, (se www.hsv.se).

In English

Summary

Since the spring term 2007 all applications to higher education in Sweden is managed by the Swedish Agency for Higher education Services.

Before the spring term 2007 application to higher education in Sweden could generally be made in two different ways. One method was to apply directly to the desired university. The other was to apply for the 50 or so national programmes for a professional degree via the central application system, managed by the Swedish Agency for Higher education Services. Apart from these two systems, it is possible to gain admission to higher education through special entrance tests administered by individual universities.

Applications are made by people without previous studies in higher education and by students who have been enrolled before. Applications can be for entire programmes or for individual subject courses.

This report deals with the results obtained through the processing of applications and admissions for the autumn term 2012 made by the Swedish Agency for Higher education Services. This report focus on applicants with a complete Swedish civic registration number.

Increasing number of applicants to higher education

In the autumn of 2012 some 126 000 people without previous higher education studies applied to universities and institutes of higher education. This is an increase of 8 percent compared to the previous autumn when there were 116 000 applicants.

The number of applicants without previous higher education studies has increased both among the younger persons and among those who are older, even though the number of 19 year olds has dropped somewhat compared to autumn 2011. Despite the decrease in 19 year olds, this age is still the most common for the majority of applicants. The proportion of 19 year olds in relation to the population has also increased compared to the previous autumn.

In addition to applicants without previous university education, there is a large number of applicants who have already studied at universities and institutes of higher education. A total of 403 000 persons applied to programmes and courses at universities and institutes of higher education in autumn 2012. This is an increase of 5 percent compared to the autumn of 2011. Out of the total number of applicants, 63 percent of the applicants were women and 37 percent were men.

Among those applying without previous higher education studies, 58 percent were women and 42 percent were men in autumn 2012. The distribution among the sexes has been the same since autumn 1998 up to and including autumn 2008. However, the distribution among the sexes in autumn 2009 and 2010 became somewhat more even in that the number of men increased.

Increase in number of admitted

Up until the beginning of August 2012, roughly 62 000 people without previous higher education were admitted. This is an increase of 4 percent compared to the previous autumn term. The distribution of sexes was 57 percent women and 43 percent men. A total of 257 000 applicants were accepted to programmes and courses, an increase of 4 percent compared to the previous autumn.

Proportion of those admitted continues to decrease

Up until the beginning of 2012, 49 percent of the applicants without previous higher education were admitted. The corresponding figure for autumn 2011 was

51 percent. However, compared to autumn 1998, the proportion of those admitted has risen from 41 percent to 49 percent in autumn 2012.

Compared to the previous autumn, the proportion of those who are admitted to their first choice of programmes has decreased from 59 to 57 percent for persons applying without previous higher education studies.

Master of Science in engineering attract most applicants

Of the 155 400 qualified applicants, 10 800 persons applied for the Master of Science in engineering as their first choice. The number of qualified applicants with the Master of Science in engineering as their first choice has increased during the last five years. Roughly 8 000 persons applied for nursing training, and 5 800 persons applied for training as a social work professional.

The programmes can also be classified by the specialisation of the education. Most of the qualified applicants' first choices were programmes oriented towards social science, law, trade and administration (49 300) followed by health-care and medical services and social work (36 500), technology and manufacturing (23 700) as well as teaching methods and teacher training (15 100).

High competition for training of psychologists

Among professional degree programmes with at least 100 applicants, the programmes that had the most qualified applicants per admitted student (having the subject as their first choice) were psychology (8.9 qualified applicants per admitted student), veterinary science (7.1), medicine (5.7) and physical therapy (5.3). The situation was by and large the same as in autumn of 2011.

The most popular programmes were oriented towards *agriculture and forestry as well as animal health* and *health care and social services* (2.9 and 2.3 qualified first-choice students per admitted student). Somewhat less popular were the areas of social science, law, trade and administration (2.1).

List of tables

Explanation of symbols	21
1. Number of applicants by age and sex, autumn term 2012	22
2. Number of students admitted by age and sex, autumn term 2012	23
3A. Number of applicants and admitted, new to higher education, by sex, applicants to program/course and university/higher education institution, autumn term 2012	24
3B. Number of non-residence applicants and admitted, by sex, applicants to program/course and university/higher education institution, autumn term 2012	27
4. Number of qualified first choice applicants and admitted to programmes and courses, and new higher education, by university/higher education institution and admission results, autumn term 2012	30
5. Number of qualified first choice applicants by field and age, autumn term 2012	33
6A. Number of qualified first choice applicants and admitted to National programme for professional degree by sex, autumn term 2012	38
6B. Number of qualified first choice applicants and admitted to programme by field and sex, autumn term 2012	39
6.C Number of qualified first choice applicants and admitted (non-residence) to programme by field and sex, autumn term 2012	44
7A. Number of qualified first choice applicants and admitted to National programme for professional degree, autumn terms 2008–2012	49
7B. Number of qualified first choice applicants and admitted to programme by field, autumn terms 2008–2012	51
8. Number of applicants, admitted and those subsequently enrolled, by sex and age autumn term 2011	57
9. Number of applicants and admitted by earlier studies in universities and those subsequently enrolled by university, autumn term 2011	58

List of terms

Andel	Share, proportion
Ansökningstillfälle	Time of application
Ansökningar till	Applications for
Antagna studenter	Students admitted
Antal	Number
Avancerad nivå	Second cycle studies
Befolkning	Population
Behörig sökande	Qualified applicant
Boendekommun/län	Domicile municipality/county
Examen	Degree/diploma
Examinerad	Graduate
Förstahandssökande	First choice applicant
Grundnivå	First cycle studies
Högskola	Higher education institution
Högskolenybjörjare	New entrants
Högskoleutbildning	Higher education
Hösttermin	Autumn term
Inriktning	Field of education
Kurs	Course
Kvinnor	Women
Kön	Sex
Män	Men
Obehörig sökande	Unqualified applicant
Procent	Percent
Procentenhet	Percentage point
Program	Programme
Program som leder till yrkesexamen	Programme for professional degree
Registrerade studerande	Enrolled students
Som inte tidigare studerat i högskolan	Without previous Swedish higher education
Studerande	Student
Sökande till högskoleutbildning	Applicant for higher education
Tabell	Table
Totalt	Total
Universitet	University
Utbildning	Education
Yrkesexamensprogram	National programme for professional degree
Ålder	Age